DONG-EUI



2027학년도
수시 모집요강

동의대학교
DONG-EUI UNIVERSITY

교내 전화번호

상담내용	담당부서	연락처
동의대학교 입학안내	입학관리팀	051)890-4378~89
등록금 (분할)납부에 관한 안내	경리팀	051)890-1101, 1104
학자금 대출 관련 안내	학자금대출상담실	051)890-2750~2
교내/교외 장학금, 한국장학재단 안내	장학지원팀	051)890-1052~5
기숙사 관련 안내	효민생활관관리팀	051)890-3601~3
휴학, 수강신청 관련 안내	학사지원팀	051)890-3041~8

■ 교과과정, 졸업 후 진로, 수강신청, 복수전공 등 관련 세부사항은 해당 단과대로 문의 바랍니다. ※ 번호앞 051-890은 모두 동일

단과대학	모집단위	교내번호	단과대학	모집단위	교내번호
인문사회과학대학	국어국문학과, 문헌정보학과	2709	한의과대학	한의예과	3306
	중어중국학과, 일본학과, 영어영문학과	1222	동의지천융합대학	자유전공	1965
	평생교육상담학과, 심리학과	1292			
	아동학과	1580			
	유아교육과	2709			
	광고홍보학과, 미디어커뮤니케이션학과	1310	공과대학	기계공학과	1641
	법학과, 소방방재행정학과, 행정학과	2190		로봇공학과, 자동차공학과	2255
	경찰행정학과, 사회복지학과	2036		조선해양공학과, 도시공학과	2590
	디지털콘텐츠학과	2720		신소재공학과	2285
상경대학	금융경영학과, 재무부동산학과, 유통물류학과	2200		건축학과(5년제)	1606
	무역학과, 경영정보학과	2062		건축공학과, 토목공학과	1970
	스마트항만물류학과, 창업투자경영학과	1404		환경공학과, 화학공학과	2076
	경영학과, 회계학과	1429		화장품공학과, 식품공학과	1520
	국제관광경영학과, 호텔컨벤션경영학과, 외식경영학과	2094		의생명공학과, 바이오의약학과	2275
				산업경영빅데이터공학과	1611
	스마트호스피탈리티학과	3390		전기공학과, 전자공학과	1674
미래융합대학	스마트창업경영학과, 뷰티비즈니스학과, 라이프복지학과, 부동산자산경영학과, AI다문화상담학과, 시니어스포츠지도학과	1840~1		첨단에너지공학과	2285
				미래모빌리티학과	3390
의료·보건·생활대학	간호학과	1554, 4254	소프트웨어융합대학	컴퓨터공학과	1704
				컴퓨터소프트웨어공학과, 응용소프트웨어공학과	1987
				인공지능학과, 게임공학과	2176
	임상병리학과	2680		디지털융합학과	3390
	치위생학과	4236	예술디자인체육대학	패션디자인학과	1598
	방사선학과	2675		디자인조형학과	1342
	의료경영학과	4205		체육학과, 경기지도학과	1542
	물리치료학과	4230		레저스포츠학과, 태권도학과	2210
	식품영양학과	1588		영화학과	2720
	응급구조학과	4281		K-뷰티학과	1965

Change Your **Future**

첨단분야 혁신융합대학사업(바이오헬스 분야)

미래를 디자인하는 바이오헬스 혁신융합대학

✔ **7개 대학 공동 교육과정** × **국가 차원 첨단분야 인재양성 프로젝트**

1 전 세계가 나의 강의실, 글로벌 프로그램

"비행기 티켓부터 현지 숙박비까지,
대학이 당신의 날개가 되어드립니다"



- **대상국가**
  미국, 네덜란드, 싱가포르, 중국 등
  해외 명문대 및 글로벌 산업체 연계 프로그램
- **특별혜택**
  참가비 **전액 지원**
- **주요내용**
  현지 대학생과의 팀 프로젝트 &
  산업체 전문가 실무 멘토링

2 공부할수록 쌓이는 역대급 장학 혜택

"배우는 즐거움에 든든한 지원을 더했습니다.
당신의 성장을 응원하는 성과형 장학금!"

- **바이오헬스 혁신융합대학 교육과정 이수 시**
  최대 200만원 장학금 혜택
- **학습 지원**
  개인별 맞춤형 교과목 교보재 **전액 지원**

3 방학마다 열리는 지식의 축제, CO-WEEK Academy

"18개 첨단분야 컨소시엄에서 준비한
5일간의 오프라인 팝업 캠퍼스!"

- **경비 전액 지원**
  숙박비·식비·교통비 걱정 없이!
- **압도적 강의 품질**
  67개 대학 참여,
  132개 고품격 강좌 개설(2025년 기준)

학생 만족도 94.8점

당신의 전공에 '바이오헬스'를 더하면, 미래가 현실이 됩니다

바이오헬스, 인공지능(AI), 실감미디어 등
미래산업 핵심 분야를 중심으로
교육·연구·산업현장을 연결하는
융합형 교육 생태계 구축

Grow Your Future

신소재공학 기계공학 자동차공학 전자공학 화학공학

반도체 실무 전문가가 되기 위한 필살기

- 교육부 주관 '첨단산업 인재양성 부트캠프 반도체 사업' 선정
- 기업이 설계하고 대학이 운영하는 초단기 집중 코스



1

전공 경계를 넘어 반도체 핵심 인재로

"5개 학과가 함께 만드는 가장 강력한 커리큘럼"

- **융합 교육의 힘**
  신소재공학과, 기계공학과, 자동차공학과,
  전자공학과, 화학공학과 등 5개 학과의 강점을 모아
  반도체 산업 전체를 관통하는 핵심 역량 배양

2

현장이 곧 강의실, 실무 초밀착 프로그램

"책에서만 보던 반도체?
직접 만지고 체험하며 '내 것'으로 만듭니다"

- **해외 현장학습**
  대만, 일본 등 글로벌 반도체 선진국 현지 연수 **전액 지원**
  (대학 및 산업체 등)
- **몰입형 실습**
  반도체 제조공정 및 소부장 기술,
  패키지 신뢰성 시험 및 장비 실습 등 하계·동계 45시간 집중 교육
- **박람회/전시회/학회 참여**
  SEDEX(반도체대전), SEMICON Korea 등
  국내외 주요 박람회 참가 **전액 지원**



3
성장을 응원하는 전폭적인 지원

"비용 걱정은 학교가 할게요. 미래만 설계하세요"

- 참여기업과 함께하는 전용 채용(취업) 설명회 및 융합 프로젝트, 교육부(KIAT) 주관 취업 역량 강화 캠프 참여 기회 제공

4
부트캠프 수료생만의 특별한 리워드

"학업에만 몰입할 수 있도록, 전폭적인 지원을 약속합니다"

- 부트캠프 내 모든 실습, 해외현장학습, 전시회 참여 등 교육비 **전액 지원**
- **참여 장학금 지급**
  전력반도체융합 과정 이수 시 한 학기 최대 150만원 지급

첨단산업 인재양성 부트캠프 반도체 사업

차세대 전력 반도체 기판 및 패키지 분야 전문 인력 양성을 목표로 교육과정과 실습 인프라 구축

'첨단산업 인재양성 부트캠프'
AI 분야 선정!(교육부)

2026년부터 5년간 국비 **71억원** 확보
부산 전략산업을 이끌 'AX 실무 인재' 집중 양성

커머스부터 영화·영상, 게임까지!
부산의 주력 산업과 연계된
현장 중심 실전 프로젝트

Challenge Your **Future**

캠퍼스를 넘어 세계로

- ✔ **매 월 다양한 교과 외 프로그램 및 행사로 즐거운 Campus Life!**
- ✔ **22개국 175개 대학으로 떠나는 교환학생 기회**
- ✔ **해외 연수 및 취업 지원**
- ✔ **항공료·숙소비 전액 지원 프로그램 운영**



50 SINCE 1977

파란사다리 사업

8년 연속 선정! 경제적 장벽 없는 글로벌 꿈 사다리

✔ **핵심 혜택:** 캐나다·호주·말레이시아 해외 연수 지원

✔ **누구나 도전**: 경제적·사회적 장벽을 넘어 꿈을 펼칠 재학생(60명)

한·일 대학생 연수 사업

공부와 인턴십을 동시에, 일본 현지 실무 완벽 체험

✔ **전문가 코스:** 실전 업무와 문화 체험을 결합한 2학기 파견 과정

✔ **든든한 지원:** 일본 현지 연수비 및 체류 지원



해외취업연수사업(K-MOVE)

미국·캐나다 취업, 대학이 닦아놓은 길로 당당하게

✔ **핵심 혜택:** "교육비 및 해외어학연수비" 지원

✔ **취업의 지름길:** 미국 기계·IT 기술, 캐나다 유통 비즈니스 전공 심화 교육

해외어학연수

돈 안 들이고 떠나는 해외 어학연수 기회

✔ **핵심 혜택:** "항공료 + 연수비 + 숙소비" 전액 지원

✔ **어디로 가나요?:** 2025년 호주 대학, 2026년 미국 대학 파견(예정)



글로벌 봉사단

세상을 바꾸는 나눔, K-문화와 함께 떠나는 6박 8일

✔ **파견 국가:** 라오스·대만 등 해외 파견 및 문화 전파

✔ **핵심 혜택:** 글로벌 역량 강화, 공동체의식 및 봉사정신 함양

글로벌 리더십 프로그램

방학 중 해외 대학 방문 및 교육 (영어·중어·일어권),
해외 대학에서 직접 수학하며 글로벌 마인드 고취

✔ **핵심 혜택:** 연수비 및 숙소비 지원

교환학생 및 리더십

22개국 175개 해외 대학에서
직접 배우며 글로벌 마인드로 성장

✔ **핵심 혜택:** 자매대학에서 취득한 학점 인정 및 글로벌 역량 강화

Guide Your **Future**

더 넓은 선택, 더 자유로운 성장

미래를 설계하는 학사 선택제도
- 관심과 진로에 맞춘 전공 확장과 융합 학습

구분	부전공	복수전공	연계전공	융합전공
학위 취득 여부	x	●	●	●
학위 증서 표기	●	●	●	●
신청 시기	2학년 1학기~ 4학년 1학기	2학년 1학기 ~ 3학년 2학기		
신청 및 취소방법	온라인 신청 / 매 학기 기간 내 1회에 한해 방문하여 변경 및 취소신청			
이수 요구 학점	21학점	36학점	36학점	36학점

✔ **마이크로디그리과정**

DEU 마이크로디그리로 '나만의 전공 트랙'을 완성하세요!

— 나만의 맞춤형 전공 설계, 내가 원하는 분야 중점으로 —

Q1. 마이크로디그리란?

Micro(마이크로) + **Degree(디그리)** 의 합성어로,
4차 산업혁명 시대가 요구하는 창의·융합형 혁신 인재를 키우기 위한 '소단위 학위 과정'

Q2. 왜 DEU의 마이크로디그리인가?



*전공과 별개로
원하는 과목 선택!
'나만의 전문역량강화 트랙' 설계



*전공 간 장벽을 넘는
융합 역량 강화



*이수 인증서 발급 →
이력서·포트폴리오 활용 등
실질적 경쟁력 강화



*직무 트렌드에 맞춘
실질적 능력 강화

Q3. 어떻게 수강하나요?

자율주행자동차 설계	**사이버수사 전문가**	**크리에이티브 콘텐츠 제작**
자동차공학과	**경찰행정학과**	**디지털콘텐츠학과**
로봇공학과	**컴퓨터소프트웨어공학과**	**영화학과**

✔ 교직 과정

■ 교직 설치학과

자격종별	교직 설치학과	승인인원
중등학교정교사(2급)	국어국문학과, 중어중국학과, 일본학과, 영어영문학과, 경영학과, 회계학과, 국제관광경영학과, 호텔·컨벤션경영학과, 외식경영학과, 기계공학과, 건축공학과, 화학공학과, 컴퓨터공학과, 전기공학과, 체육학과	44
사서교사(2급)	문헌정보학과	
전문상담교사(2급)	평생교육상담학과	
보건교사(2급)	간호학과	
영양교사(2급)	식품영양학과	

■ 선발시기

* 신청자: 1학년 2학기 종료 후

■ 지원자격

* 1학년 과정 수료 및 2학년 진급 예정자 중 교직과정이수신청자

■ 선발방법

*교직과정이수신청자 / 1학년 성적 등을 기준으로 승인인원의 200% 선발

✔ 전과제도

1학년 2학기부터 전과신청 가능

- 자격: 입학 후 1개 학기 이상 이수자(자유전공 입학자는 3개 학기 이수)
- 신청 시기: 학기별 신청(1학기: 1월 말~2월 초 / 2학기: 7월 말 ~ 8월 초)
- 가능 횟수: 2회(전과 합격 기준)
- 학기별로 전체 학과 및 학년별 여석에 한해 전과 가능(초과 시 성적순 선발)

(※ 일부학과 제외)



Design Your **Future**

취업 성과 & 엘리트 양성 시스템

취업은 결국 실전, 결과로 말하는 동의대 클래스

- ✔ **8년 연속 부·울·경 취업률 1위** (부·울·경 지역 졸업생 3,000명 기준)
- ✔ **고용노동부 평가 부·울·경 유일 10년 연속 '우수' 선정** (대학일자리플러스센터)

1 CLASS가 다른 취업 리스트

당신이 꿈꾸는 그 기업,
이미 우리 선배들이 증명했습니다.

"국내외 공기업 및 우수기업 763개사, 1,318명 취업!" (최근 5년 기준)



2 당신의 4년을 책임질 약속

"입학부터 취업 성공까지,
모든 발걸음을 동의대학교가 밀착 마크합니다"

- **ALL-FREE**
  모든 취업 프로그램은 교육비가 **전액 무료**
- **1:1 Care**
  입학부터 졸업까지, 맞춤형 진로 매칭 서비스 제공
- **DAP 마일리지**
  채용박람회부터 직무 캠프까지,
  참여할 때마다 포인트가 차곡차곡 쌓이는 똑똑한 시스템

3 취업도 커뮤니티가 필요한 시대

"같은 꿈을 꾸는 친구들과 함께 시작하세요"

- **BOB CLUB(Best Of the Best)**
  - 대기업·공기업을 희망하는 취업 엘리트들의 모임
  - 매 학기 BOB 장학금, 현직 선배의 리얼 멘토링, 1:1 자소서 집중 코칭 등 희망 직무 맞춤형 프로그램 운영
- **BOS(진로개발동아리)**
  - 1~2학년부터 차근차근, 나만의 커리어 컬러를 찾는 곳
  - 활동 우수 장학금, 자기주도 활동비 지원

✔ **하계/동계 방학 집중과정 개설 (재학생 및 지역 청년대상)**

1) 영화·영상 분야 직무캠프
2) KAI(한국항공우주산업)맞춤 취업캠프
3) HMM 연계 스마트 유통 물류 직무교육
4) K-문화 콘텐츠 산업 전문가 과정

Invest Your **Future**

누구나 혜택을 받을 수 있다!

노력에 대한 확실한 보상, 최고 수준의 장학 혜택

1
숫자가 말하는 동의대의 진심

583억원
연간 장학금 총액
(전국 16위권의 탄탄한 재정)

전국 5위
재학생 1인당 평균 421만원
(재학생 1만명 이상 대학 기준)

91.1%
10명 중 9명이 장학 혜택을 받는
'든든한' 수혜율

2
입학의 순간부터 시작되는 특별함

- **석당장학금**
  4년간 등록금 **전액 지원**
- **인문사회계특별장학금**
  4년 등록금 면제 + 매학기 생활비 200만원 별도 지원
- **우수신입생 해외어학연수장학금**
  방학 중 해외 연수비 및 항공료 **전액 지원**
- **효민/상영장학금**
  성적에 따라 1년 또는 1학기 등록금 **전액 지원**

3
도전할수록 쌓이는 혜택

- **통합 마일리지**
  비교과 활동 포인트 적립 → 장학금으로 지급
- **첨단분야 성과금**
  반도체·바이오헬스 등 미래 인재를 위한 장학금
- **성적 향상**
  어제의 나보다 성장한 당신을 위한 성적 향상 격려 장학금
- **간부장학금, 국가고시/자격증 장학금, 나눔/희망장학금 등**
- **교외 장학 네트워크**
  70여 개 국내 유수 재단과 연계한 폭넓은 장학 기회

++ 동의코어라운지(고시반) 운영!

- 공무원, 금융, 공기업 등
  각종 전문직 시험을 준비하는
  재학생, 휴학생, 졸업생을 위한 학습 공간!
- **24시간 개방 카페형 라운지 조성**
- **혜택:** 개인별 책상 및 사물함 제공,
  장학 혜택 등



신입생 성적관련 장학생 선발 시 유의사항

장학생은 최초합격자를 기준으로 선발하며, 중복 수혜할 수 없습니다. 선정기준은 대학수학능력시험 성적이며 수능시험 미응시자는 장학금 수혜대상에서 제외됩니다. 자세한 선정방법은 아래와 같습니다.
(단, 사정에 따라 일부 변동 사항이 발생할 수 있습니다.)

※ 조기취업형계약학과의 경우, 희망사다리 전액 수혜로 등록금 범위 내 타장학금과 중복 불가합니다.(신입생 장학대상에서 제외)

수능성적 반영방법

모집단위	수능 반영영역/반영비율	가산점
전 모집 단위	아래 표 참조	수학 <미적분 또는 기하> 응시자 수학 취득 표준점수의 10% 가산점 부여

구분 \ 영역	국어	수학	영어	탐구(2과목)
반영비율	25%	25%	25%	25%
선택과목 지정	화법과작문 / 언어와매체 중 택1	확률과통계 / 미적분 / 기하 중 택1	-	사회탐구/과학탐구/직업탐구 중 2개 과목 ※ 지정과목은 없으며, 영역과 관계없이 2과목 반영
활용지표	표준점수	표준점수	등급에 따른 변환점수	표준점수

※ 탐구영역 표준점수 산출방법 : 2개 과목 표준점수를 합산한 점수로 함
※ 한국사 응시 필수

수능최저등급

모집단위	수능최저등급
전 모집단위(예술디자인체육대학 제외)	수능 국어, 영어, 수학, 탐구 평균 5등급 이내
예술디자인체육대학	수능 국어, 영어, 수학, 탐구 평균 6등급 이내

※ 탐구영역은 2과목 등급의 평균을 적용하되 1개 과목만 응시한 경우는 미응시로 간주

동점자 처리기준

순위	내용
1	국어 표준점수, 수학 표준점수(수학<미적분 또는 기하> 응시자 가산점(10%) 포함), 영어 등급점수 합계 상위자
2	국어 표준점수 상위자
3	수학 표준점수(수학<미적분 또는 기하> 응시자 가산점(10%) 포함) 상위자
4	영어 등급점수 상위자

※ 성적 산출 및 동점자 처리기준 성적 산출 시, 해당영역에 응시하지 않은 경우 해당영역은 0점 처리

신입생 성적 관련 장학금

	석당장학금 (신입생 계열 수석)	효민장학금 (신입생 단과대학 수석)	상영장학금 (신입생 학과성적우수자)
수혜금액 및 인원	• 4년간(정규학기 이내, 건축학과5년, 한의학6년) 등록금 전액 면제, **계열별 수석자 총 12명(수시 6명, 정시 6명)**	• 수혜금액 및 인원: 1년간 등록금 전액 면제, **단과대학별 수석자 총 16명(수시, 정시 각 8명)**	• 1학기 등록금 차등 면제 (등록금의 100%, 60%, 40%), 모집단위 규모에 따라 모집단위별 15%이내 선발
계속수혜조건	• 직전학기 성적 3.0 이상, 2회 미달 시 자격상실	• 직전학기 성적 3.0 이상	-

※ **[참고] 계열 및 단과대학 분류**
① 의학계열(한의과대학) ② 인문사회계열(인문사회과학대학, 미래융합대학) ③ 상경계열(상경대학)
④ 이학계열(의료·보건·생활대학) ⑤ 공학계열(공과대학, 소프트웨어융합대학) ⑥ 예체능계열(예술디자인체육대학)
(단, 자유전공: 유형I의 계열 및 단과대학 분류는 정원내 모집인원이 가장 많은 계열 및 단과대학으로 분류)

신입학 특별장학금

인문사회계특별장학금	• 선발 기준: 수능 국어, 수학, 영어 영역 중 2개 이상 2등급 이내 인문사회계열 입학생 • 수혜 금액: 4년간(정규학기 이내) 등록금 전액 면제 및 매학기 생활비 200만원 지원 • 계속 수혜 조건: 직전학기 성적 3.5 이상, 2회 미달 시 자격상실
우수신입생 해외어학연수장학금	• 선발 기준: 수능 국어, 수학, 영어 영역 중 2개 이상 3등급 이내인 자로서 단과대학별 2~3명 선발 및 인문사회계특별장학금, 석당장학금, 효민장학금 수혜자 • 방학기간 중 1회 해외 어학연수 기회 제공 • 수혜 금액: 연수체재비, 왕복항공료 지원

※ 인문사회계특별장학금 수혜자가 석당·효민·상영장학금 대상자일 경우 해당자를 추가로 선발하지 않음

학생부종합전형장학금

구분	대상
한의예과	수능 국·수·영 모두 1등급
간호학과	수능 국·수·영 등급 합이 6 이내
경찰행정학과, 임상병리학과, 치위생학과, 방사선학과, 물리치료학과	수능 국·수·영 등급 합이 7 이내
상기 모집단위를 제외한 전 학과	수능 국·수·영 평균 3등급 이내

• 수혜 금액: 1년간 등록금 전액 면제
• 수혜 조건: 직전학기 성적 3.0 이상

※ 석당, 효민, 상영, 인문사회계특별장학금과 중복 시 추가 선발하지 않음

평생·성인학습자장학금	• 수혜대상: 평생학습자전형, 성인학습자전형 입학생, 미래융합대학 재학생 • 수혜금액: 최초 1학기 등록금의 50% 면제, 이후 다음 학기부터 등록금의 40% 면제
RISE특별장학금	• 수혜대상: 평생학습자전형, 성인학습자전형 입학생, 미래융합대학 재학생 • 수혜금액: 매 학기 최대 등록금의 10% 감면(등록금 범위 내 지급)

재학 중 장학금

프로그램명(사업명)	선발기준	수혜금액
성적우수 장학금	• 학과 및 학년별 성적처리 된 재학 인원에 비례하여 혜택 제공	• 등록금 전액, 60%, 40%, 30% 면제
성적향상 장학금	• 교수학습개발센터 및 학생상담센터에서 지정, 운영하는 학습영역 비교과프로그램에 참여하여 이수하고 성적이 1.0 이상 상승 (평균평점 2.0이상, 직전 및 해당학기 12학점 이상 유지의 경우)	• 일정 금액 감면(재학 중 1회 수혜)
특수장학금	• 국가고시준비 또는 학교의 위상을 선양한 학생으로 고시반, 응원단, 미식축구부에게 장학금 지급	• 일정금액 지급(50~최대 250만원)
체육특기자 장학금	• 체육특기자 및 자비특기생으로 입학하여 재학 중 체육활동을 통해 학교발전에 기여한 자	• 등록금 전액 면제
간부장학금	• 총학생회, 동아리연합회, 단과대학, 학과 등에서 간부로 활동	• 종류에 따라 20만원~등록금 전액
근로장학금	• 교내 행정부서 등에 근로한 자	• 일정금액 지급
장학사정관제장학금	• 해당학기 국가장학금을 신청하여 소득구간이 6구간 이내인 자로 등록금납부에 어려움이 있는 경우 신청(단, 긴급 가계곤란을 증빙할 수 있는 사유(중대한 질병, 사고 재해 등)가 있는 경우 소득구간을 9구간까지로 확대 할 수 있음)	• 등록금의 최대 30% 지원 (재학 중 2회)
온누리장학금	• 해당학기 국가장학금을 신청하여 소득구간이 산정된 재학생에게 국가장학금과 연동하여 소득구간이 낮은 학생부터 하후상박의 원칙에 따라 장학금 혜택 제공	• 별도 안내 (학교 홈페이지 장학공지 참조)
취업장려/ 학습역량지원장학금	• 교내 행정부서에서 시행하는 비교과프로그램에 대해 장학금 지급	• 별도 안내 (학교 홈페이지 장학공지 참조)
통합마일리지장학금	• FUN학생경험지원센터에서 운영하는 비교과통합마일리지 요건 충족자에 대해 장학금 지급	• 별도 안내 (학교 홈페이지 장학공지 참조)

프로그램명(사업명)	수혜대상	수혜 금액	계속 수혜조건
국가고시합격장학금	• 국가공무원채용시험 및 국가자격 시험에 합격한 자(별도 공지 참조)	• 등록금 전액 또는 100만원 감면(시기에 따라 상이) • 학업장려비(50만원)	• 직전학기 성적 2.5 이상 유지
희망장학금	• 장애인 학생 본인 또는 부모가 장애정도가 심한(중증) 장애인이 경우	• 등록금 100만원 면제	• 직전학기 성적 2.0 이상 유지 • 매학기(6월,12월 1~2주)에 신청
국가유공자, 북한이탈주민장학금	• 국가유공자, 북한이탈주민 본인 및 자녀 (구비 서류(해당 증명서) 발급 대상자인 경우 신청 가능)	• 등록금 전액 면제	• 별도 안내 (학교 홈페이지 장학공지 참조)
형제장학금	• 형제(부부, 부자, 모녀 등 직계 포함) 2인 이상이 모두 학부 재·휴학생인 경우	• 각 등록금의 형제(자매) 각각 17.5% 면제(3인 이상인 경우 35%)	• 직전학기 성적 2.0 이상 유지
나눔장학금	• 기초생활수급자 및 차상위계층 (본인 또는 부모)	• 직전학기 성적 2.0이상인 경우 등록금의 50%면제 • 1.5이상 2.0미만인 경우 50만원 면제(국가장학금 중복 수혜 할 경우 국가장학금 우선 적용)	

교외 장학금

✔ 국가장학금(Ⅰ유형, 지역인재장학금), 국가근로장학금,
KT그룹희망나눔재단장학금, 대학혁신지원사업장학금외 31종 장학금 지급

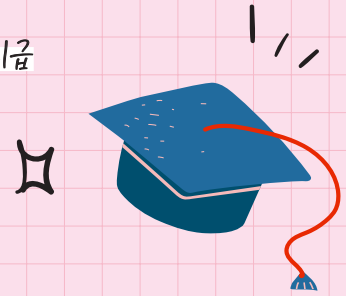

Live Your **Future**

더 많은 기회, 더 편안한 생활

최고 수준의 생활 인프라, 학생 중심의 기숙사





총 **3**개동 **2,572**명 수용 가능

행복기숙사
국내 최대 규모의
오피스텔식 기숙사

단일건물 최대수용
1,628명

입사 경쟁률 **1.5:1**

부산지역 학생도 입사 가능

전체 수용인원의 **60**% 신입생으로 선발

정독실, 헬스장, 휴게실, 탁구장,
세탁실, 편의점 및 카페 등
생활 편의 시설 보유







Launch Your **Future**

입학이 곧 취업!!

4년제 대학을 3년만에 졸업하고 싶다면?

✔ **4차산업혁명시대의 경쟁력 있는 맞춤형 인력 양성**



1

조기취업형계약학과만의 혜택!

400만원 추가지원

1학년

희망사다리장학금 전액 지원
(+취업장려금 학기당 200만원 추가지원)

50% 장학금 지원

2,3학년

매칭 기업에서 50% 장학금 지원
(+기업근무 근로소득 발생)



3년만에 4년제 대학 졸업,
매칭 기업 100% 정규직 근무

2

동의대학교 조기취업형계약학과 구성



특징

✔ 대학수업
- 1학년 : 60학점 (100% 대학 수업)
- 2,3학년 : 야간, 주말 수업, 온라인 수업 적극 활용

✔ 실무 경험이 풍부한 산업체 재직자의 강의 수강

✔ 기업 맞춤형 현장 교육



미래모빌리티학과

입학정원 25명



스마트호스피탈리티학과
(호텔,관광,외식&창업)

입학정원 25명



디지털융합학과

입학정원 25명

CONTENTS

1. 전형요약 및 주요 변경사항 19

2. 전형별 모집인원 22

3. 전형일정 24

4. 전형별 세부 안내

학생부교과

일반고교과전형 25
지역인재교과전형 28
지역인재교과(저소득층)전형 30
특성화고전형 32
기회균형전형 34
농어촌학생전형(정원외) 37
특성화고동일계전형(정원외) 40
조기취업형계약학과전형(정원외) 43

학생부종합

학교생활우수자(면접)전형 45
지역인재종합전형 47
평생학습자전형 50
성인학습자전형(정원외) 50

실기/실적

실기우수자전형 52
경기실적우수자전형 58
체육특기자전형 70

5. 학생부 교과성적 반영방법

01. 반영학기 및 반영내용 74
02. 반영교과 및 과목 75
03. 전형성적 산출방법 75
04. 학생부 출결상황 반영방법 76
05. 학생부 교과성적 산출 예시 76
06. 기타사항 77

6. 서류평가 반영방법

01. 서류평가 대상 전형 78
02. 서류평가 방법 78
03. 서류평가 영역별 세부 평가기준 78
04. 서류평가 영역 및 등급별 배점 78
05. 서류평가의 부정적 사례 79

7. 면접고사

01. **학생부교과**(조기취업형계약학과전형) 80
학생부종합(학교생활우수자(면접)전형)
02. **실기/실적**(체육특기자전형) 81

8. 학교폭력 조치사항 반영방법 82

9. 지원자 유의사항

01. 인터넷 원서접수 유의사항 83
02. 합격자(최초 및 충원) 발표 84
03. 온라인 문서등록 및 (입학)포기 84
04. 전형료 안내 85
05. 이의신청 85
06. 개인정보제공에 대한 동의 86
07. 복수지원 관련 사항 86
08. 기타 유의사항 86

10. 전년도 지원현황 및 전형결과 90



1. 전형요약 및 주요 변경사항

01. 전형요약

전형유형 / 전형명		모집인원(명)	사정단계 [1단계 선발인원]	전형요소 반영비율(%)						수능 최저 기준
				학생부교과	출결	서류	면접	실기	1단계 성적	
학생부교과	학생부교과(**일반고교과**전형)	2,000	일괄합산	100						▲
	학생부교과(**지역인재교과**전형)	17	일괄합산	100						●
	학생부교과(**지역인재교과(저소득층)**전형)	4	일괄합산	100						●
	학생부교과(**특성화고**전형)	234	일괄합산	100						X
	학생부교과(**기회균형**전형)	141	일괄합산	100						X
	학생부교과(**농어촌학생**전형) 정원외	141	일괄합산	100						X
	학생부교과(**특성화고동일계**전형) 정원외	53	일괄합산	100						X
	학생부교과(**조기취업형계약학과**전형) 정원외	75	**1단계** [5배수]	100						X
			2단계				100			
학생부종합	학생부종합(**학교생활우수자(면접)**전형)	417	**1단계** [6배수] (단,모집인원이 10명 초과인 경우 4배수)			100				X
			2단계				30		70	
	학생부종합(**지역인재종합**전형)	447	일괄합산			100				X
	학생부종합(**평생학습자**전형)	60	일괄합산			100				X
	학생부종합(**성인학습자**전형) 정원외	170	일괄합산			100				X
실기/실적위주	실기/실적(**실기우수자**전형)	143	일괄합산	30				70		X
	실기/실적(**경기실적우수자**전형)	43	일괄합산	18	12	70				X
	실기/실적(**체육특기자**전형)	20	일괄합산	18	12	50	20			X
합 계		**3,965**								

02. 복수지원 허용범위

모든 전형 간 복수 지원 가능

- **1개의 전형으로는 1개 모집단위만 지원 가능**하며, 전형별 지원자격이 되는 경우에 한함
- 단, **조기취업형계약학과 전형은 1개 전형으로 동일 모집단위 내 2개 이상의 기업에 지원 가능**(수시모집 지원 횟수 6회에 포함)

03. 고교유형별 지원자격 요약

전형명	고교유형별 지원자격												
	일반고	자율고	특수목적고			특성화고		영재학교	기타			검정고시	외국고
			과학고 국제고 외국어고	예술고 체육고	마이스터고	특성(직업)	특성(대안)		학력인정고	방송통신고	각종학교		
학생부교과(일반고교과전형)	●	●	●	X	X	X	X	●	X	X	X	●	●
학생부교과(지역인재교과전형)	●	●	●	●	●	●	●	X	X	●	X	X	X
학생부교과(지역인재교과(저소득층)전형)	●	●	●	●	●	●	●	X	X	●	X	X	X
학생부교과(특성화고전형)	X	X	X	●	●	●	●	X	●	●	●	X	X
학생부교과(기회균형전형)	●	●	●	●	●	●	●	●	●	●	●	●	●
학생부교과(농어촌학생전형)	●	●	X	X	●	●	●	●	●	●	●	X	X
학생부교과(특성화고동일계전형)	X	X	X	X	X	●	X	X	X	X	X	X	X
학생부교과(조기취업형계약학과전형)	●	●	●	●	●	●	●	●	●	●	●	●	●
학생부종합(학교생활우수자(면접)전형)	●	●	●	●	●	●	●	●	●	●	●	X	X
학생부종합(지역인재종합전형)	●	●	●	●	●	●	●	X	X	●	X	X	X
학생부종합(평생학습자전형)	●	●	●	●	●	●	●	●	●	●	●	●	●
학생부종합(성인학습자전형)	●	●	●	●	●	●	●	●	●	●	●	●	●
실기/실적(실기우수자전형)	●	●	●	●	●	●	●	●	●	●	●	●	X
실기/실적(경기실적우수자전형)	●	●	●	●	●	●	●	●	●	●	●	X	X
실기/실적(체육특기자전형)	●	●	●	●	●	●	●	●	●	●	●	X	X

04. 제출서류 요약

전형명	제출서류			
	학교생활기록부	검정고시 서류	외국고 증빙서류	자격증빙 서류
학생부교과(일반고교과전형)	●	▲	▲	X
학생부교과(조기취업형계약학과전형)				
학생부종합(평생학습자전형)				
학생부종합(성인학습자전형)				
학생부교과(기회균형전형)	●	▲	▲	●
학생부교과(지역인재교과전형)	●	X	X	X
학생부교과(특성화고전형)				
학생부교과(특성화고동일계전형)				
학생부종합(학교생활우수자(면접)전형)				
학생부종합(지역인재종합전형)				
실기/실적(실기우수자전형)	●	▲	X	X
학생부교과(지역인재교과(저소득층)전형)	●	X	X	●
학생부교과(농어촌학생전형)				
실기/실적(경기실적우수자전형)				
실기/실적(체육특기자전형)				

※ 검정고시 또는 외국고 해당자는 국내 고등학교 재학 이력이 있을 시 학교생활기록부 필수 제출
※ ▲은 검정고시 또는 외국고교 출신자 및 지원자격 해당자의 경우 제출

05. 2027학년도 주요 변경사항

01 수능최저학력기준 폐지

전형명	모집단위	2026학년도	2027학년도
일반고교과전형	유아교육과	국어, 수학, 영어, 탐구 영역 중 2개 영역 등급 합 8 이내	수능최저학력기준 없음

02 학과 신설 및 모집 중지

구분	2026학년도	2027학년도
신설	-	▪ 인문사회과학대학자유전공학부 ▪ 상경대학자유전공학부 ▪ 공과대학자유전공학부
모집 중지	▪ e비즈니스학과 ▪ 제품디자인공학과 ▪ 음악학과	-

2. 전형별 모집인원

01. 전형별 모집단위별 모집인원

단과대학	모집단위	정원 내 모집인원	정원내											정원외			
			학생부교과					학생부종합			실기/실적위주			학생부교과			학생부종합
			일반고교과	지역인재교과	지역인재교과(저소득층)	특성화고	기회균형	학교생활우수자(면접)	지역인재종합	평생학습자	실기우수자	경기실적우수자	체육특기자	농어촌학생	특성화고동일계	조기취업형계약학과	성인학습자
인문사회과학대학	인문사회과학대학자유전공학부(II) 신설	20	17			3								♣	♣		
	국어국문학과 교직	50	34			2	2	4	8					♣	♣		
	중어중국학과 교직	35	18			3	2	4	8					♣	♣		
	일본학과 교직	60	38			6	2	6	8					♣	♣		
	영어영문학과 교직	45	28			3	2	4	8					♣	♣		
	문헌정보학과 교직	50	33			2	3	6	6					♣	♣		
	평생교육상담학과 교직	40	26			2	2	5	5					♣	♣		
	심리학과	40	26			2	2	5	5					♣	♣		
	아동학과	40	25			2	2	4	7					♣	♣		
	유아교육과 사범	20	8			1	1	5	5					♣			
	광고홍보학과	55	37			2	3	6	7					♣	♣		
	미디어커뮤니케이션학과	70	46			5	3	8	8					♣	♣		
	법학과	40	26			2	2	5	5					♣	♣		
	경찰행정학과	80	40				7	12	16					♣	♣		
	소방방재행정학과	50	30			2	4	7	7					♣	♣		
	행정학과	45	28			2	4	5	6					♣	♣		
	사회복지학과	65	38			3	4	11	9					♣	♣		
	디지털콘텐츠학과	50	33			2	3	6	6					♣	♣		
상경대학	상경대학자유전공학부(II) 신설	20	17			3								♣	♣		
	금융경영학과	50	30			5	2	5	8					♣	♣		
	재무부동산학과	45	27			5	2	4	7					♣	♣		
	무역학과	55	36			4	2	5	8					♣	♣		
	유통물류학과	50	30			5	2	5	8					♣	♣		
	스마트항만물류학과	30	17			4	2	3	4					♣	♣		
	창업투자경영학과	30	18			2	2	4	4					♣	♣		
	경영학과 교직	90	57			4	7	12	10					♣	♣		
	회계학과 교직	60	34			11	2	4	9					♣	♣		
	경영정보학과	40	25			3	2	4	6					♣	♣		
	국제관광경영학과 교직	60	40			3	4	4	9					♣	♣		
	호텔·컨벤션경영학과 교직	60	35			3	4	9	9					♣	♣		
	외식경영학과 교직	45	25			3	3	7	7					♣	♣		
	스마트호스피탈리티학과															25	
미래융합대학	스마트창업경영학과	5								5							15
	뷰티비즈니스학과	5								5							15
	라이프복지학과	10								10							20
	부동산자산경영학과	40								40							60
	AI다문화상담학과																30
	시니어스포츠지도학과																30
의료·보건·생활대학	간호학과 교직 간호교육인증	110	57		3			15	15					♣			
	임상병리학과	52	27					11	11					♣			
	치위생학과	44	19					11	11					♣			
	방사선학과	27	14					8	5					♣			
	의료경영학과 보건의료정보관리교육인증	45	33					6	6					♣			
	물리치료학과	40	23					6	8					♣			
	식품영양학과 교직	45	27			3	3	5	7					♣	♣		
	응급구조학과	30	18			2	2	4	4					♣	♣		

단과대학	모집단위		정원 내 모집인원	정원내											정원외			
				학생부교과					학생부종합			실기/실적위주			학생부교과			학생부종합
				일반고교과	지역인재교과	지역인재교과(저소득층)	특성화고	기회균형	학교생활우수자(면접)	지역인재종합	평생학습자	실기우수자	경기실적우수자	체육특기자	농어촌학생	특성화고동일계	조기취업형계약학과	성인학습자
한의과대학	한의예과	수학(미적분/기하)	50	9	17	1			9									
		수학(확률과통계)																
공과대학	공과대학자유전공학부(II) 신설		20	17			3								♣	♣		
	기계공학과 교직		95	67			5	2	7	14					♣	♣		
	로봇공학과		30	18			5	2	2	3					♣	♣		
	자동차공학과		35	20			3	2	5	5					♣	♣		
	조선해양공학과		35	20			5		6	4					♣	♣		
	신소재공학과		40	26			4	2	4	4					♣	♣		
	건축학과(5년제)		45	30			2	2	7	4					♣	♣		
	건축공학과 교직		70	45			8	2	7	8					♣	♣		
	토목공학과		50	30			4	2	6	8					♣	♣		
	도시공학과		30	16			6	2	3	3					♣	♣		
	환경공학과		35	18			5	2	4	6					♣	♣		
	화학공학과 교직		45	33			3	2	4	3					♣	♣		
	화장품공학과		30	19			3	2	3	3					♣	♣		
	의생명공학과		45	30			3	2	4	6					♣	♣		
	바이오의약학과		45	30			3	2	4	6					♣	♣		
	식품공학과		45	30			3	2	4	6					♣	♣		
	산업경영빅데이터공학과		40	26			2	2	5	5					♣	♣		
	전기공학과 교직		80	55			5	2	9	9					♣	♣		
	전자공학과		60	39			5	2	6	8					♣	♣		
	첨단에너지공학과		30	18			2	2	4	4					♣	♣		
	미래모빌리티학과																25	
소프트웨어융합대학	소프트웨어융합대학(II)	컴퓨터공학과 교직	305	173			35	12	40	45					♣	♣		
		컴퓨터소프트웨어공학과																
		응용소프트웨어공학과																
		인공지능학과																
		게임공학과																
	디지털융합학과																25	
예술디자인체육대학	디자인조형학과	시각디자인	65									23						
		산업디자인										22						
		공예디자인										20						
	패션디자인학과		40	22			4	2	7	5					♣	♣		
	체육학과 교직		55						13			30	12					
	레저스포츠학과		45						11			24	10					
	태권도학과		35									24	8	3				
	경기지도학과		30										13	17				
	영화학과		30	22			2		3	3					♣	♣		
	K-뷰티학과		30	13			5	2	5	5					♣	♣		
동의지천융합대학	자유전공(I)		41	34			5	2							♣	♣		
합계			3,574	2,000	17	4	234	141	417	447	60	143	43	20	141	53	75	170

※ 모집단위와 모집인원은 대학구조조정(신설, 증원, 감축, 통·폐합)과 관련된 교육부의 승인 결과에 따라 변경될 수 있습니다.

※ 학생부교과(농어촌학생전형), 학생부교과(특성화고동일계전형)은 '♣' 표기된 모집단위에 한해, 전체 지원자 중 모집단위 구분없이 전형성적순에 의해 모집인원만큼 선발합니다.(단, 모집단위별 선발인원은 모집단위별 최대선발 가능 인원 이내에서 선발합니다.)

※ **자유전공(I) - 동의지천융합대학**
- 2학년 진급 시 전 모집단위 중 학과 최종 선택(단, 유아교육과, 간호학과, 임상병리학과, 치위생학과, 방사선학과, 의료경영학과, 물리치료학과, 응급구조학과, 한의예과, 경기지도학과, 조기취업형계약학과 제외), 전공별 인원 제한 없음

※ **자유전공학부(II) - 인문사회과학대학자유전공학부, 상경대학자유전공학부, 공과대학자유전공학부, 소프트웨어융합대학**
- 2학년 진급 시 소속 단과대학 내 모집단위 중 선택(단, 유아교육과, 조기취업형계약학과 제외), 전공별 인원 제한 없음

※ 교직 표기된 모집단위는 교직과정(중등학교 정교사 2급 자격 취득을 위한 과정)이 개설되어 있는 학과입니다.
단, 일부 모집단위의 경우 교육부의 승인 결과에 따라 교직과정의 개설 여부가 변경될 수 있습니다. (모집정원의 10% 이내-학과별 상이)

3. 전형일정

01. 전형일정

구분	일정	내용	
원서접수 (인터넷)	**2026. 09. 07.(월) ~ 09. 11.(금) 마감일 18:00까지**	https://ipsi.deu.ac.kr	
서류제출	**2026. 09. 07.(월) ~ 09. 18.(금) 마감일 17:00까지 도착**	접수사이트에서 우편발송용 표지를 출력하여 부착 후 방문제출 또는 우편발송	
실기고사	**2026. 10. 02.(금) 14:00**	**대기실 및 입실시간 안내** *홈페이지에서 개별조회	
	2026. 10. 10.(토)	**실기/실적**(실기우수자전형) **체육학과, 디자인조형학과**	
	2026. 10. 11.(일)	**실기/실적**(실기우수자전형) **레저스포츠학과, 태권도학과**	
면접고사	**2026. 10. 21.(수) 14:00**	**1단계 합격자 발표 및 대기실 안내** *홈페이지에서 개별조회 1단계 합격자 발표 : **학생부교과**(조기취업형계약학과전형) 면접안내 : **학생부교과**(조기취업형계약학과전형), **실기/실적**(체육특기자전형)	
	2026. 10. 30.(금) ~ 10. 31.(토)	**학생부교과**(조기취업형계약학과전형)	
	2026. 10. 31.(토)	**실기/실적**(체육특기자전형)	
	2026. 11. 20.(금) 14:00	**학생부종합** (학교생활우수자(면접)전형)	**1단계 합격자 발표 및 대기실 안내** *홈페이지에서 개별조회
	2026. 11. 28.(토)		의료·보건·생활대학, 한의과대학, 공과대학, 소프트웨어융합대학
	2026. 11. 29.(일)		인문사회과학대학, 상경대학, 예술디자인체육대학
최초합격자 발표	**2026. 11. 20.(금) 14:00**	**학생부교과** (특성화고전형, 기회균형전형, 농어촌학생전형, 특성화고동일계전형, 조기취업형계약학과전형) **학생부종합** (평생학습자전형, 성인학습자전형) **실기/실적** (실기우수자전형, 경기실적우수자전형, 체육특기자전형)	
	2026. 12. 16.(수) 14:00	**학생부교과** (일반고교과전형, 지역인재교과전형, 지역인재교과(저소득층)전형) **학생부종합** (학교생활우수자(면접)전형, 지역인재종합전형)	
최초합격자 문서등록	**2026. 12. 21.(월) ~ 12. 23.(수) 16:00까지 등록**	최초합격자 문서등록 *홈페이지에서 합격자 조회 후 등록	
충원합격자 발표	**2026. 12. 24.(목) 09:00~ 12. 29.(화) 18:00까지 발표**	충원합격자 발표	
등록금 납부	**2027. 02. 10.(수) ~ 02. 12.(금) 16:00까지 등록**	2027. 02. 05.(금) 14:00 이후부터 홈페이지에서 고지서 출력 가능 학교지정 은행계좌에 등록(등록금 고지서에 기재)	

※ 등록금 고지서 및 합격증서 등의 서류는 우편으로 발송하지 않으므로 홈페이지에서 출력하여야 하고, 모든 지원자는 전형 일정에 명시된 합격자 발표일에 합격 여부를 입학 홈페이지를 통해 조회하여야 합니다.
(합격 여부 및 문서등록 미확인으로 등록하지 못한 경우, 등록(입학) 포기자로 처리합니다.)

4. 전형별 세부 안내

1.1 학생부교과 | 일반고교과전형

01 모집단위 및 모집인원

모집인원: 2,000 명

인문사회과학대학	인문사회과학대학자유전공학부(자유전공II) 신설	17
	국어국문학과 교직	34
	중어중국학과 교직	18
	일본학과 교직	38
	영어영문학과 교직	28
	문헌정보학과 교직	33
	평생교육상담학과 교직	26
	심리학과	26
	아동학과	25
	유아교육과 사범	8
	광고홍보학과	37
	미디어커뮤니케이션학과	46
	법학과	26
	경찰행정학과	40
	소방방재행정학과	30
	행정학과	28
	사회복지학과	38
	디지털콘텐츠학과	33
상경대학	상경대학자유전공학부(자유전공II) 신설	17
	금융경영학과	30
	재무부동산학과	27
	무역학과	36
	유통물류학과	30
	스마트항만물류학과	17
	창업투자경영학과	18
	경영학과 교직	57
	회계학과 교직	34
	경영정보학과	25
	국제관광경영학과 교직	40
	호텔·컨벤션경영학과 교직	35
	외식경영학과 교직	25
의료·보건·생활대학	간호학과 교직 간호교육인증	57
	임상병리학과	27
	치위생학과	19
	방사선학과	14
	의료경영학과 보건의료정보관리교육인증	33
	물리치료학과	23
	식품영양학과 교직	27
	응급구조학과	18
한의과대학	한의예과	9
공과대학	공과대학자유전공학부(자유전공II) 신설	17
	기계공학과 교직	67
	로봇공학과	18
	자동차공학과	20
	조선해양공학과	20
	신소재공학과	26
	건축학과(5년제)	30
	건축공학과 교직	45
	토목공학과	30
	도시공학과	16
	환경공학과	18
	화학공학과 교직	33
	화장품공학과	19
	의생명공학과	30
	바이오의약학과	30
	식품공학과	30
	산업경영빅데이터공학과	26
	전기공학과 교직	55
	전자공학과	39
	첨단에너지공학과	18
소프트웨어융합대학 (자유전공II)	컴퓨터공학과 교직 컴퓨터소프트웨어공학과 응용소프트웨어공학과 인공지능학과 게임공학과	173
예술디자인체육대학	패션디자인학과	22
	영화학과	22
	K-뷰티학과	13
동의지천융합대학	자유전공(자유전공I)	34

02 지원자격

가) 지원자격

■ **일반계고교 졸업(예정)자 또는 검정고시출신자 등 법령에 의한 동등학력 소지자**
(단, 일반고(예체능계 학과), 체육고, 예술고, 특성화고[특성(직업), 특성(대안)], 마이스터고, 종합고의 특성화고 학과/예체능계 학과, 학력인정고, 방송통신고,각종학교는 지원불가)

■ 일반계고교 졸업(예정)자 : 일반고, 자율고, 과학고, 외국어고, 국제고, 영재고, 종합고의 일반고 학과 출신자

■ 한의예과, 간호학과, 경찰행정학과, 임상병리학과, 치위생학과, 방사선학과, 물리치료학과 지원자는 2027학년도 대학수학능력시험(이하'수능')에서 아래의 **'나) 수능최저학력기준'에 해당하는 영역에 응시**'하여야 합니다.

나) 수능최저학력기준

모집단위	수능최저학력기준	수능과목별 영역
한의예과	국어 수학 영어 탐구 중 **3개 영역 등급 합이 5** 이내 (2과목 평균)	• 국어 : 화법과 작문 또는 언어와 매체 • 수학 : 미적분 또는 기하 또는 확률과 통계 • 탐구 : 사탐 또는 과탐
간호학과	국어 수학 영어 탐구 중 **2개 영역 등급 합이 7** 이내 (상위 1과목)	
경찰행정학과, 임상병리학과, 치위생학과, 방사선학과,물리치료학과	국어 수학 영어 탐구 중 **2개 영역 등급 합이 8** 이내 (상위 1과목)	
상기 모집단위 외	수능최저학력기준 없음(수능 미응시자도 지원 가능)	

03 전형요소 반영비율 : 학생부교과 100%

■ 학생부 교과성적 반영방법은 '**74페이지 5. 학생부 교과성적 반영방법**' 참조

■ 학교폭력 조치사항 반영방법은 '**82페이지 8. 학교폭력 조치사항 반영방법**' 참조

04 선발원칙

■ 학생부교과 전형성적 석차순으로 모집단위별 모집인원을 최종 선발하며 동점자 발생 시 동점자 처리기준 우선순위에 따라 선발합니다.

■ 지원자격 미달자, 서류 미제출자, 수능최저학력기준 미달자는 불합격 처리합니다.

05 제출서류

■ 제출기간 : 2026. 09. 07.(월)~09. 18.(금) 17:00까지

■ 제출장소 : (우 47340) 부산광역시 부산진구 엄광로 176, 동의대학교 입학관리팀

■ 제출서류

구분	제출서류
고교 졸업(예정)자	고교 학교생활기록부 1부 ※ 학생부 온라인 제공 동의자는 제출할 필요 없음 ※ 2005~2023년 졸업자 중 대입전형자료 온라인 생성신청 시스템을 통한 온라인 제공 신청자는 제출할 필요 없음 ※ 교육기관(초·중·고교), 공공기관, 무인민원발급기, 인터넷 정부24에서 발급
검정고시출신자	① 검정고시 합격증명서(대입전형용) 1부 ② 검정고시 성적증명서 1부 ※ 온라인 제공 동의자는 제출할 필요 없음 ※ 교육기관(초·중·고교), 공공기관, 무인민원발급기, 인터넷 발급 ③ 고교 학교생활기록부 1부(국내 고등학교 재학 이력 있을 시 필수 제출)

구분	제출서류
외국고교 졸업(예정)자	① 공증받은 외국고교 졸업(예정)증명서 1부 ② 공증받은 외국고교 성적증명서 1부 ③ 고교 학교생활기록부 1부(국내 고등학교 재학 이력 있을 시 필수 제출) ※ 외국어로 작성된 서류는 **원본과 공증받은 한국어 번역본을 함께 제출**하여야 합니다. ※ 고교 졸업(예정)증명서, 성적증명서는 해당국가의 정부기관으로부터 아포스티유 확인서 또는 해당국가 주재 한국영사관에서 영사 확인을 발급받아 제출하여야 합니다. (단, 교육부에서 인정한 재외 한국학교는 영사 확인 없이 증명서 원본 제출 가능) • 아포스티유 협약국 : 아포스티유 확인서(고교 소재국 지정기관), 영사 확인(고교 소재국 한국영사관) 중 택1 • 아포스티유 비협약국 : 영사 확인(고교 소재국 한국영사관) ※ **만점이 명시된 고교성적 체계자료**를 성적증명서 뒤에 첨부하여야 합니다. (성적증명서에 기재된 경우는 별도로 제출할 필요 없음) ※ 모든 서류는 원본 제출을 원칙으로 합니다. 단, 원본 재발급이 불가능한 유일본의 경우 원본 제시 후 원본대조필이 가능합니다.(우리 대학 입학관리팀 확인 후 원본은 반송) ※ 최종등록자 중 외국 고교 졸업예정자는 졸업 이후 졸업증명서(아포스티유 확인서 또는 영사 확인 발급)를 **2027.02.19.(금)까지 추가 제출**하여야 합니다.

※ 서류제출 여부는 입학 홈페이지에서 확인 가능하며, 반드시 본인의 서류제출 여부를 확인하여야 하고 미제출 또는 미확인으로 인한 불이익은 전적으로 지원자 본인에게 있습니다.

06 동점자 처리기준

순위	동점자 처리기준	
1	전 모집단위	국어, 수학, 영어, 한국사, 사회(역사/도덕 포함), 과학교과 전 과목 등급 평균 상위자 • 검정고시출신자 동점자 처리기준 등급 평균 산출 방법 1 + (100 – 검정고시 평균 점수) × 0.2 • 외국고교졸업(예정)자 동점자 처리기준 등급 평균 산출 방법 1 + (100 – 백점 만점 점수) × 0.2
2	인문사회과학대학, 상경대학, 예술디자인체육대학, 동의지천융합대학 모집단위	영어교과 전 과목 등급 평균 상위자
	의료·보건·생활대학, 한의과대학, 공과대학, 소프트웨어융합대학 모집단위	수학교과 전 과목 등급 평균 상위자
3	인문사회과학대학, 상경대학, 예술디자인체육대학, 동의지천융합대학 모집단위	국어교과 전 과목 등급 평균 상위자
	의료·보건·생활대학, 한의과대학, 공과대학, 소프트웨어융합대학 모집단위	영어교과 전 과목 등급 평균 상위자

※ 진로선택과목의 경우 성취도에 따른 등급(A: 1등급, B: 3등급, C: 5등급)으로 적용합니다.
※ 동점자 처리기준별 등급 평균 산출 불가 시 9등급으로 적용하며, 등급 평균 산출 시 소수점 셋째 자리에서 절사 처리합니다.
※ 상기 동점자 처리기준에도 불구하고 최저합격선에서 동점자가 발생할 경우 그 인원을 모두 합격 처리하고, 모집인원을 초과하는 인원만큼 차차년도 모집에서 감축하여 모집합니다.

1.2 학생부교과 | 지역인재교과전형

01 모집단위 및 모집인원

모집인원: 17 명

한의과대학	
한의예과	17

02 지원자격

가) 지원자격

구분	지원자격
2021학년도 이전 중학교 입학자	「지방대학 및 지역균형인재 육성에 관한 법률」 제15조제1항, 제2항 및 동법 시행령 제10조제1항에 따라, 부산·울산·경남 지역의 「초 · 중등교육법」 제2조에 따른 고등학교에서 입학부터 졸업까지의 모든 교육과정을 이수하고 졸업(예정)한 자(각종학교(대안학교), 영재학교, 고등기술학교 출신자 및 동등의 학력인정자는 지원 불가)
2022학년도 이후 중학교 입학자	「지방대학 및 지역균형인재 육성에 관한 법률」 제15조제1항, 제2항 및 동법 시행령 제10조제1항에 따라, 부산·울산·경남 지역의 「초 · 중등교육법」 제2조에 따른 고등학교에서 입학부터 졸업까지의 모든 교육과정을 이수하고 졸업(예정)한 자로서, 2022학년도 이후 중학교 입학한 지원자는 수도권이 아닌 지역에 소재한 「초 · 중등교육법」 제2조에 따른 중학교를 졸업하였으며, 재학 기간 중 해당 중학교가 소재한 지역에 거주한 자 (각종학교(대안학교), 영재학교, 고등기술학교 출신자 및 동등의 학력인정자는 지원 불가)

나) 수능최저학력기준

모집단위	수능최저학력기준	수능과목별 영역
한의예과	국어 수학 영어 탐구 중 **3개 영역 등급 합이 5** 이내 | (2과목 평균)	• 국어 : 화법과 작문 또는 언어와 매체 • 수학 : 미적분 또는 기하 또는 확률과 통계 • 탐구 : 사탐 또는 과탐

03 전형요소 반영비율 : 학생부교과 100%

■ 학생부 교과성적 반영방법은 '**74페이지 5. 학생부 교과성적 반영방법**' 참조

■ 학교폭력 조치사항 반영방법은 '**82페이지 8. 학교폭력 조치사항 반영방법**' 참조

04 선발원칙

■ 학생부교과 전형성적 석차순으로 모집단위별 모집인원을 최종 선발하며 동점자 발생 시 동점자 처리기준 우선순위에 따라 선발합니다.

■ 지원자격 미달자, 서류 미제출자, 수능최저학력기준 미달자는 불합격 처리합니다.

05 제출서류

■ 제출기간 : 2026. 09. 07.(월)~09. 18.(금) 17:00까지

■ 제출장소 : (우 47340) 부산광역시 부산진구 엄광로 176, 동의대학교 입학관리팀

■ 제출서류

구분	제출서류
2021학년도 이전 중학교 입학자 및 고교 졸업(예정)자	고교 학교생활기록부 1부 ※ 학생부 온라인 제공 동의자는 제출할 필요 없음 ※ 2005~2023년 졸업자 중 대입전형자료 온라인 생성신청 시스템을 통한 온라인 제공 신청자는 제출할 필요 없음 ※ 교육기관(초·중·고교), 공공기관, 무인민원발급기, 인터넷 정부24에서 발급
2022학년도 이후 중학교 입학자 및 고교 졸업(예정)자	① 고교 학교생활기록부 1부 ② 중학교 학교생활기록부 1부 ※ 학생부 온라인 제공 동의자는 제출할 필요 없음 ※ 2005~2023년 졸업자 중 대입전형자료 온라인 생성신청 시스템을 통한 온라인 제공 신청자는 제출할 필요 없음 ③ 지원자 본인의 주민등록 초본 1부(과거 거주이력사실 모두 기재되어 있는 초본)

※ 서류제출 여부는 입학 홈페이지에서 확인 가능하며, 반드시 본인의 서류제출 여부를 확인하여야 하고 미제출 또는 미확인으로 인한 불이익은 전적으로 지원자 본인에게 있습니다.

※ 최종등록자 중 2021학년도 이전 중학교 입학자 및 고교 졸업(예정)자는 **졸업 이후에 발급한 졸업증명서를 2027.02.19.(금)까지 추가 제출**하여야 합니다.

※ 최종등록자 중 2022학년도 이후 중학교 입학자 및 고교 졸업(예정)자는 졸업 이후 발급한 고교 졸업증명서 및 지원자 본인의 주민등록 초본(과거 거주이력사실 모두 기재되어있는 초본)을 **2027.02.19.(금)까지 추가 제출**하여야 합니다.

※ 지원자격 서류는 **2026년 9월 1일 이후 발급된 서류를 제출**하여야 합니다.

06 동점자 처리기준

순위	동점자 처리기준
1	국어, 수학, 영어, 한국사, 사회(역사/도덕 포함), 과학교과 전 과목 등급 평균 상위자
2	수학교과 전 과목 등급 평균 상위자
3	영어교과 전 과목 등급 평균 상위자

※ 진로선택과목의 경우 성취도에 따른 등급(A: 1등급, B: 3등급, C: 5등급)으로 적용합니다.

※ 동점자 처리기준별 등급 평균 산출 불가 시 9등급으로 적용하며, 등급 평균 산출 시 소수점 셋째 자리에서 절사 처리합니다.

※ 상기 동점자 처리기준에도 불구하고 최저합격선에서 동점자가 발생할 경우 그 인원을 모두 합격 처리하고, 모집인원을 초과하는 인원만큼 차차년도 모집에서 감축하여 모집합니다.

1.3 학생부교과 | 지역인재교과(저소득층)전형

01 모집단위 및 모집인원

모집인원: 4명

한의과대학		의료·보건·생활대학	
한의예과	1	간호학과 교직 간호교육인증	3

02 지원자격

가) 지원자격

■ 공통

- 국민기초생활보장법 제2조 제1호(수급권자), 제2호(수급자), 제10호(차상위 계층)에 의한 대상자 및 한부모가족지원법 제5조 또는 제5조의 2에 따른 지원 대상자

국민기초생활보장법에 따른 수급권자(수급자) 및 차상위 복지급여 수급자(차상위 장애수당, 차상위 자활급여, 한부모가족지원사업, 차상위 장애인연금 부가급여, 차상위 본인 부담경감 대상자)

구분	지원자격
2021학년도 이전 중학교 입학자	「지방대학 및 지역균형인재 육성에 관한 법률」 제15조제1항, 제2항 및 동법 시행령 제10조제1항에 따라, 부산·울산·경남 지역의 「초 · 중등교육법」 제2조에 따른 고등학교에서 입학부터 졸업까지의 모든 교육과정을 이수하고 졸업(예정)한 자(각종학교(대안학교), 영재학교, 고등기술학교 출신자 및 동등의 학력인정자는 지원 불가)
2022학년도 이후 중학교 입학자	「지방대학 및 지역균형인재 육성에 관한 법률」 제15조제1항, 제2항 및 동법 시행령 제10조제1항에 따라, 부산·울산·경남 지역의 「초 · 중등교육법」 제2조에 따른 고등학교에서 입학부터 졸업까지의 모든 교육과정을 이수하고 졸업(예정)한 자로서, 2022학년도 이후 중학교 입학한 지원자는 수도권이 아닌 지역에 소재한 「초 · 중등교육법」 제2조에 따른 중학교를 졸업하였으며, 재학 기간 중 해당 중학교가 소재한 지역에 거주한 자(각종학교(대안학교), 영재학교, 고등기술학교 출신자 및 동등의 학력인정자는 지원 불가)

나) 수능최저학력기준

모집단위	수능최저학력기준	수능과목별 영역
한의예과	국어 수학 영어 탐구 중 **3개 영역 등급 합이 5** 이내 (2과목 평균)	• 국어 : 화법과 작문 또는 언어와 매체 • 수학 : 미적분 또는 기하 또는 확률과 통계 • 탐구 : 사탐 또는 과탐
간호학과	국어 수학 영어 탐구 중 **2개 영역 등급 합이 7** 이내 (상위 1과목)	

03 전형요소 반영비율 : 학생부교과 100%

■ 학생부 교과성적 반영방법은 '**74페이지 5. 학생부 교과성적 반영방법**' 참조

■ 학교폭력 조치사항 반영방법은 '**82페이지 8. 학교폭력 조치사항 반영방법**' 참조

04 선발원칙

■ 학생부교과 전형성적 석차순으로 모집단위별 모집인원을 최종 선발하며 동점자 발생 시 동점자 처리기준 우선순위에 따라 선발합니다.

■ 지원자격 미달자, 서류 미제출자, 수능최저학력기준 미달자는 불합격 처리합니다.

05 제출서류

■ 제출기간 : 2026. 09. 07.(월)~09. 18.(금) 17:00까지

■ 제출장소 : (우 47340) 부산광역시 부산진구 엄광로 176, 동의대학교 입학관리팀

■ 제출서류

<table>
<tr><th colspan="2">구분</th><th colspan="2">제출서류</th></tr>
<tr><td colspan="2">2021학년도 이전
중학교 입학자 및
고교 졸업(예정)자</td><td colspan="2">고교 학교생활기록부 1부
※ 학생부 온라인 제공 동의자는 제출할 필요 없음
※ 2005~2023년 졸업자 중 대입전형자료 온라인 생성신청 시스템을 통한 온라인 제공 신청자는 제출할 필요 없음
※ 교육기관(초·중·고교), 공공기관, 무인민원발급기, 인터넷 정부24에서 발급</td></tr>
<tr><td colspan="2">2022학년도 이후
중학교 입학자 및
고교 졸업(예정)자</td><td colspan="2">① 고교 학교생활기록부 1부
② 중학교 학교생활기록부 1부
※ 학생부 온라인 제공 동의자는 제출할 필요 없음
※ 2005~2023년 졸업자 중 대입전형자료 온라인 생성신청 시스템을 통한 온라인 제공 신청자는 제출할 필요 없음
③ 지원자 본인의 주민등록 초본 1부(과거 거주이력사실 모두 기재되어 있는 초본)</td></tr>
<tr><td rowspan="6">지원
자격
서류</td><td>기초생활수급권자</td><td>국민기초생활수급자증명서</td><td rowspan="5">지원자 본인 명의로 해당 서류 발급 1부</td></tr>
<tr><td rowspan="5">차상위계층
(택1)</td><td>차상위계층확인서</td></tr>
<tr><td>차상위본인부담경감대상자증명서</td></tr>
<tr><td>한부모가족증명서</td></tr>
<tr><td>장애수당대상자증명서</td><td rowspan="2">지원자 본인 명의로 발급하여야 하며 발급이 불가한 경우, 주민번호 전체가 기재된 주민등록등본 1부 추가 제출</td></tr>
<tr><td>장애인연금대상자증명서</td></tr>
</table>

※ 지원자격 서류는 **2026년 9월 1일 이후 발급된 서류를 제출**하여야 합니다.

※ 서류제출 여부는 입학 홈페이지에서 확인 가능하며, 반드시 본인의 서류제출 여부를 확인하여야 하고 미제출 또는 미확인으로 인한 불이익은 전적으로 지원자 본인에게 있습니다.

※ 최종등록자 중 2021학년도 이전 중학교 입학자 및 고교 졸업(예정)자는 **졸업 이후에 발급한 졸업증명서를 2027.02.19.(금)까지 추가 제출**하여야 합니다.

※ 최종등록자 중 2022학년도 이후 중학교 입학자 및 고교 졸업(예정)자는 졸업 이후 발급한 고교 졸업증명서 및 지원자 본인의 주민등록 초본(과거 거주이력사실 모두 기재되어있는 초본)을 **2027.02.19.(금)까지 추가 제출**하여야 합니다.

06 동점자 처리기준

순위	동점자 처리기준
1	국어, 수학, 영어, 한국사, 사회(역사/도덕 포함), 과학교과 전 과목 등급 평균 상위자
2	수학교과 전 과목 등급 평균 상위자
3	영어교과 전 과목 등급 평균 상위자

※ 진로선택과목의 경우 성취도에 따른 등급(A: 1등급, B: 3등급, C: 5등급)으로 적용합니다.

※ 동점자 처리기준별 등급 평균 산출 불가 시 9등급으로 적용하며, 등급 평균 산출 시 소수점 셋째 자리에서 절사 처리합니다.

※ 상기 동점자 처리기준에도 불구하고 최저합격선에서 동점자가 발생할 경우 그 인원을 모두 합격 처리하고, 모집인원을 초과하는 인원만큼 차차년도 모집에서 감축하여 모집합니다.

1.4 학생부교과 | 특성화고전형

01 모집단위 및 모집인원

모집인원: 234명

인문사회과학대학

인문사회과학대학자유전공학부(자유전공II) 신설	3
국어국문학과 교직	2
중어중국학과 교직	3
일본학과 교직	6
영어영문학과 교직	3
문헌정보학과 교직	2
평생교육상담학과 교직	2
심리학과	2
아동학과	2
유아교육과 사범	1
광고홍보학과	2
미디어커뮤니케이션학과	5
법학과	2
소방방재행정학과	2
행정학과	2
사회복지학과	3
디지털콘텐츠학과	2

상경대학

상경대학자유전공학부(자유전공II) 신설	3
금융경영학과	5
재무부동산학과	5
무역학과	4
유통물류학과	5
스마트항만물류학과	4
창업투자경영학과	2
경영학과 교직	4
회계학과 교직	11
경영정보학과	3
국제관광경영학과 교직	3
호텔·컨벤션경영학과 교직	3
외식경영학과 교직	3

의료·보건·생활대학

식품영양학과 교직	3
응급구조학과	2

공과대학

공과대학자유전공학부(자유전공II) 신설	3
기계공학과 교직	5
로봇공학과	5
자동차공학과	3
조선해양공학과	5
신소재공학과	4
건축학과(5년제)	2
건축공학과 교직	8
토목공학과	4
도시공학과	6
환경공학과	5
화학공학과 교직	3
화장품공학과	3
의생명공학과	3
바이오의약학과	3
식품공학과	3
산업경영빅데이터공학과	2
전기공학과 교직	5
전자공학과	5
첨단에너지공학과	2

소프트웨어융합대학

소프트웨어융합대학(자유전공II)	컴퓨터공학과 교직	35
	컴퓨터소프트웨어공학과	
	응용소프트웨어공학과	
	인공지능학과	
	게임공학과	

예술디자인체육대학

패션디자인학과	4
영화학과	2
K-뷰티학과	5

동의지천융합대학

자유전공(자유전공I)	5

02 지원자격

가) 지원자격

■ **일반고(예체능계 학과), 체육고, 예술고, 특성화고[특성(직업), 특성(대안)], 마이스터고, 종합고의 특성화고 학과/예체능계 학과, 학력인정고, 방송통신고, 각종학교 졸업(예정)자**

나) 수능최저학력기준

■ 수능최저학력기준 없음(수능 미응시자도 지원가능)

03 전형요소 반영비율 : 학생부교과 100%

■ 학생부 교과성적 반영방법은 '**74페이지 5. 학생부 교과성적 반영방법**' 참조

■ 학교폭력 조치사항 반영방법은 '**82페이지 8. 학교폭력 조치사항 반영방법**' 참조

04 선발원칙

■ 학생부교과 전형성적 석차순으로 모집단위별 모집인원을 최종 선발하며 동점자 발생 시 동점자 처리기준 우선순위에 따라 선발합니다.

■ 지원자격 미달자, 서류 미제출자는 불합격 처리합니다.

05 제출서류

■ 제출기간 : 2026. 09. 07.(월)~09. 18.(금) 17:00까지

■ 제출장소 : (우 47340) 부산광역시 부산진구 엄광로 176, 동의대학교 입학관리팀

■ 제출서류

구분	제출서류
고교 졸업(예정)자	고교 학교생활기록부 1부 ※ 학생부 온라인 제공 동의자는 제출할 필요 없음 ※ 2005~2023년 졸업자 중 대입전형자료 온라인 생성신청 시스템을 통한 온라인 제공 신청자는 제출할 필요 없음 ※ 교육기관(초·중·고교), 공공기관, 무인민원발급기, 인터넷 정부24에서 발급

※ 서류제출 여부는 입학 홈페이지에서 확인 가능하며, 반드시 본인의 서류제출 여부를 확인하여야 하고 미제출 또는 미확인으로 인한 불이익은 전적으로 지원자 본인에게 있습니다.

06 동점자 처리기준

순위	동점자 처리기준	
1	전 모집단위	국어, 수학, 영어, 한국사, 사회(역사/도덕 포함), 과학교과 전 과목 등급 평균 상위자
2	인문사회과학대학, 상경대학, 예술디자인체육대학, 동의지천융합대학 모집단위	영어교과 전 과목 등급 평균 상위자
	의료·보건·생활대학, 공과대학, 소프트웨어융합대학 모집단위	수학교과 전 과목 등급 평균 상위자
3	인문사회과학대학, 상경대학, 예술디자인체육대학, 동의지천융합대학 모집단위	국어교과 전 과목 등급 평균 상위자
	의료·보건·생활대학, 공과대학, 소프트웨어융합대학 모집단위	영어교과 전 과목 등급 평균 상위자

※ 진로선택과목의 경우 성취도에 따른 등급(A: 1등급, B: 3등급, C: 5등급)으로 적용합니다.

※ 동점자 처리기준별 등급 평균 산출 불가 시 9등급으로 적용하며, 등급 평균 산출 시 소수점 셋째 자리에서 절사 처리합니다.

※ 상기 동점자 처리기준에도 불구하고 최저합격선에서 동점자가 발생할 경우 그 인원을 모두 합격 처리하고, 모집인원을 초과하는 인원만큼 차차년도 모집에서 감축하여 모집합니다.

1.5 학생부교과 | 기회균형전형

01 모집단위 및 모집인원

모집인원: 141 명

인문사회과학대학	국어국문학과 교직	2
	중어중국학과 교직	2
	일본학과 교직	2
	영어영문학과 교직	2
	문헌정보학과 교직	3
	평생교육상담학과 교직	2
	심리학과	2
	아동학과	2
	유아교육과 사범	1
	광고홍보학과	3
	미디어커뮤니케이션학과	3
	법학과	2
	경찰행정학과	7
	소방방재행정학과	4
	행정학과	4
	사회복지학과	4
	디지털콘텐츠학과	3
상경대학	금융경영학과	2
	재무부동산학과	2
	무역학과	2
	유통물류학과	2
	스마트항만물류학과	2
	창업투자경영학과	2
	경영학과 교직	7
	회계학과 교직	2
	경영정보학과	2
	국제관광경영학과 교직	4
	호텔·컨벤션경영학과 교직	4
	외식경영학과 교직	3
의료·보건·생활대학	식품영양학과 교직	3
	응급구조학과	2
공과대학	기계공학과 교직	2
	로봇공학과	2
	자동차공학과	2
	신소재공학과	2
	건축학과(5년제)	2
	건축공학과 교직	2
	토목공학과	2
	도시공학과	2
	환경공학과	2
	화학공학과 교직	2
	화장품공학과	2
	의생명공학과	2
	바이오의약학과	2
	식품공학과	2
	산업경영빅데이터공학과	2
	전기공학과 교직	2
	전자공학과	2
	첨단에너지공학과	2
소프트웨어융합대학	소프트웨어융합대학(자유전공II)	12
	컴퓨터공학과 교직	
	컴퓨터소프트웨어공학과	
	응용소프트웨어공학과	
	인공지능학과	
	게임공학과	
예술디자인체육대학	패션디자인학과	2
	K-뷰티학과	2
동의지천융합대학	자유전공(자유전공I)	2

02 지원자격

가) 지원자격

국가보훈대상자

■ 고교 졸업(예정)자 또는 법령에 의하여 이와 동등 이상의 학력이 있다고 인정된 자로서, 「국가보훈 기본법」제3조 제2호의 '국가보훈대상자'로서 국가보훈관계 법령에 따른 교육지원 대상자

- 1. <독립유공자예우에 관한 법률> 제15조
- 2. <국가유공자 등 예우 및 지원에 관한 법률> 제22조 (단, 참전유공자 제외)
- 3. <고엽제후유의증 등 환자지원 및 단체 설립에 관한 법률> 제7조 제5항
- 4. <5.18민주유공자 예우에 관한 법률> 제12조
- 5. <특수임무유공자 예우 및 단체 설립에 관한 법률> 제11조
- 6. <보훈보상대상자 지원에 관한 법률> 제25조

저소득층

■ 고교 졸업(예정)자 또는 법령에 의하여 이와 동등 이상의 학력이 있다고 인정된 자로서, 「국민기초생활보장법」 제2조 제1호(수급권자), 제2호(수급자), 제10호(차상위계층)에 의한 대상자, 「한부모가족지원법」 제5조 또는 제5조의 2에 따른 지원 대상자

국민기초생활보장법에 따른 수급권자(수급자) 및 차상위 복지급여 수급자(차상위 장애수당, 차상위 자활급여, 한부모가정지원사업, 차상위 장애인연금 부가급여, 차상위 본인 부담경감 대상자)

나) 수능최저학력기준

■ 수능최저학력기준 없음(수능 미응시자도 지원가능)

03 전형요소 반영비율 : 학생부교과 100%

■ 학생부 교과성적 반영방법은 '74페이지 5. 학생부 교과성적 반영방법' 참조

■ 학교폭력 조치사항 반영방법은 '82페이지 8. 학교폭력 조치사항 반영방법' 참조

04 선발원칙

■ 학생부교과 전형성적 석차순으로 모집단위별 모집인원을 최종 선발하며 동점자 발생 시 동점자 처리기준 우선순위에 따라 선발합니다.

■ 지원자격 미달자, 서류 미제출자, 수능최저학력기준 미달자는 불합격 처리합니다.

05 제출서류

■ 제출기간 : 2026. 09. 07.(월)~09. 18.(금) 17:00까지

■ 제출장소 : (우 47340) 부산광역시 부산진구 엄광로 176, 동의대학교 입학관리팀

■ 제출서류

유형	구분	제출서류
학력 서류	고교 졸업(예정)자	고교 학교생활기록부 1부 ※ 학생부 온라인 제공 동의자는 제출할 필요 없음 ※ 2005~2023년 졸업자 중 대입전형자료 온라인 생성신청 시스템을 통한 온라인 제공 신청자는 제출할 필요 없음 ※ 교육기관(초·중·고교), 공공기관, 무인민원발급기, 인터넷 정부24에서 발급
	검정고시 출신자	① 검정고시 합격증명서(대입전형용) 1부 ② 검정고시 성적증명서 1부 ※ 온라인 제공 동의자는 제출할 필요 없음 ※ 교육기관(초·중·고교), 공공기관, 무인민원발급기, 인터넷 발급 ③ 고교 학교생활기록부 1부(국내 고등학교 재학 이력 있을 시 필수 제출)

유형	구분	제출서류	
학력 서류	외국고교 졸업(예정)자	① 공증받은 외국고교 졸업(예정)증명서 1부 ② 공증받은 외국고교 성적증명서 1부 ③ 고교 학교생활기록부 1부(국내 고등학교 재학 이력 있을 시 필수 제출) ※ 외국어로 작성된 서류는 **원본과 공증받은 한국어 번역본을 함께 제출**하여야 합니다. ※ 고교 졸업(예정)증명서, 성적증명서는 해당국가의 정부기관으로부터 아포스티유 확인서 또는 해당국가 주재 한국영사관에서 영사 확인을 발급받아 제출하여야 합니다. (단, 교육부에서 인정한 재외 한국학교는 영사확인 없이 증명서 원본 제출 가능) • 아포스티유 협약국 : 아포스티유 확인서(고교 소재국 지정기관), 영사확인(고교 소재국 한국영사관) 중 택1 • 아포스티유 비협약국 : 영사확인(고교 소재국 한국영사관) ※ **만점이 명시된 고교성적 체계자료**를 성적증명서 뒤에 첨부하여야 합니다. (성적증명서에 기재된 경우에는 별도로 제출할 필요 없음) ※ 모든 서류는 원본 제출을 원칙으로 합니다. 단, 원본 재발급이 불가능한 유일본의 경우 원본 제시 후 원본대조필이 가능합니다.(우리 대학 입학관리팀 확인 후 원본은 반송) ※ 최종등록자 중 외국고교 졸업예정자는 졸업 이후 졸업증명서(아포스티유 확인서 또는 영사 확인 발급)를 **2027.02.19.(금)까지 추가 제출**하여야 합니다.	
지원 자격 서류	국가보훈대상자	대학입학특별전형대상자 증명서 1부	
	기초생활수급권자	국민기초생활수급자증명서	**지원자 본인 명의로** 해당 서류 발급 1부
	차상위계층 (택1)	차상위계층확인서	
		차상위본인부담경감대상자증명서	
		한부모가족증명서	
		장애수당대상자증명서	**지원자 본인 명의로 발급**하여야 하며 발급이 불가한 경우,주민번호 전체가 기재된 **주민등록등본 1부 추가 제출**
		장애인연금대상자증명서	

※ 지원자격 서류는 **2026년 9월 1일 이후 발급된 서류를 제출**하여야 합니다.
※ 서류제출 여부는 입학 홈페이지에서 확인 가능하며, 반드시 본인의 서류제출 여부를 확인하여야 하고 미제출 또는 미확인으로 인한 불이익은 전적으로 지원자 본인에게 있습니다.

06 동점자 처리기준

순위	동점자 처리기준	
1	전 모집단위	국어, 수학, 영어, 한국사, 사회(역사/도덕 포함), 과학교과 전 과목 등급 평균 상위자 • 검정고시출신자 동점자 처리기준 등급 평균 산출 방법 1 + (100 – 검정고시 평균 점수) × 0.2 • 외국고교졸업(예정)자 동점자 처리기준 등급 평균 산출 방법 1 + (100 – 백점 만점 점수) × 0.2
2	인문사회과학대학, 상경대학, 예술디자인체육대학, 동의지천융합대학 모집단위	영어교과 전 과목 등급 평균 상위자
	의료·보건·생활대학, 공과대학, 소프트웨어융합대학 모집단위	수학교과 전 과목 등급 평균 상위자
3	인문사회과학대학, 상경대학, 예술디자인체육대학, 동의지천융합대학 모집단위	국어교과 전 과목 등급 평균 상위자
	의료·보건·생활대학, 공과대학, 소프트웨어융합대학 모집단위	영어교과 전 과목 등급 평균 상위자

※ 진로선택과목의 경우 성취도에 따른 등급(A: 1등급, B: 3등급, C: 5등급)으로 적용합니다.
※ 동점자 처리기준별 등급 평균 산출 불가 시 9등급으로 적용하며, 등급 평균 산출 시 소수점 셋째 자리에서 절사 처리합니다.
※ 상기 동점자 처리기준에도 불구하고 최저합격선에서 동점자가 발생할 경우 그 인원을 모두 합격 처리하고, 모집인원을 초과하는 인원만큼 차차년도 모집에서 감축하여 모집합니다.

1.6 학생부교과 | 농어촌학생전형(정원외)

01 모집단위 및 모집인원

모집인원: 141 명

인문사회과학대학

인문사회과학대학자유전공학부(자유전공II) 신설	2
국어국문학과 교직	5
중어중국학과 교직	4
일본학과 교직	6
영어영문학과 교직	4
문헌정보학과 교직	5
평생교육상담학과 교직	4
심리학과	4
아동학과	4
유아교육과 사범	2
광고홍보학과	5
미디어커뮤니케이션학과	7
법학과	4
경찰행정학과	8
소방방재행정학과	5
행정학과	4
사회복지학과	6
디지털콘텐츠학과	5

상경대학

상경대학자유전공학부(자유전공II) 신설	2
금융경영학과	5
재무부동산학과	4
무역학과	5
유통물류학과	5
스마트항만물류학과	3
창업투자경영학과	3
경영학과 교직	9
회계학과 교직	6
경영정보학과	4
국제관광경영학과 교직	6
호텔·컨벤션경영학과 교직	6
외식경영학과 교직	4

의료·보건·생활대학

간호학과 교직 간호교육인증	5
임상병리학과	5
치위생학과	4
방사선학과	2
의료경영학과 보건의료정보관리교육인증	4
물리치료학과	4
식품영양학과 교직	4
응급구조학과	3

공과대학

공과대학자유전공학부(자유전공II) 신설	2
기계공학과 교직	9
로봇공학과	3
자동차공학과	3
조선해양공학과	3
신소재공학과	4
건축학과(5년제)	4
건축공학과 교직	7
토목공학과	5
도시공학과	3
환경공학과	3
화학공학과 교직	4
화장품공학과	3
의생명공학과	4
바이오의약학과	4
식품공학과	4
산업경영빅데이터공학과	4
전기공학과 교직	8
전자공학과	6
첨단에너지공학과	3

소프트웨어융합대학

소프트웨어 융합대학 (자유전공II)	컴퓨터공학과 교직	31
	컴퓨터소프트웨어공학과	
	응용소프트웨어공학과	
	인공지능학과	
	게임공학과	

예술디자인체육대학

패션디자인학과	4
영화학과	3
K-뷰티학과	3

동의지천융합대학

자유전공(자유전공I)	4

02 지원자격

가) 지원자격

■ **국내 고교 졸업(예정)자로서 아래의 유형 2개 중 1개의 유형에 해당하는 자**

유형	지원자격
6년 과정	농어촌(읍·면)지역에 소재하는 **중·고등학교에서 전 교육과정을 이수**하고, **중·고등학교 재학기간(중학교 입학일~고등학교 졸업일까지)** 중 **본인과 부모 모두**(단, 부모의 사망과 이혼은 제외)가 농어촌(읍·면)지역에 거주한 자
12년 과정	부모의 거주지와는 상관없이 **지원자 본인이 초·중·고등학교 전 교육과정(초등학교 입학일~고등학교 졸업일까지)**을 농어촌(읍·면)지역 소재 학교에서 이수하고 거주한 자

※ 교육진흥법 시행규칙 제2조에 따른 도서·벽지로 지정된 지역은 농어촌지역으로 인정합니다.
(태백시는 농어촌지역으로 인정)

※ 농어촌지역 또는 도서·벽지에 소재한 특수목적고 중 과학고, 국제고, 외국어고, 예술고, 체육고 출신자는 지원할 수 없습니다.

※ 행정구역은 초·중·고등학교 재학 당시의 행정구역 단위를 적용하며, 초·중·고등학교 입학 당시 읍·면 지역이 재학 도중 또는 졸업 이후 동으로 개편된 경우 소재지를 읍·면 지역으로 간주하여 자격을 인정합니다.

※ 지원자의 거주지와 부모의 거주지는 동일하지 않아도 되며, 재학기간과 거주기간은 연속된 연수만을 인정합니다.(학업 중단 후 재입학할 경우에도 거주기간은 연속되어야 함)

※ **최초 입학일부터 졸업일까지 농어촌지역 또는 도서·벽지에 거주, 재학하지 않으면 불합격 또는 합격 이후라도 입학이 취소될 수 있습니다.**(지원자격에 대한 추가 검증이 필요한 경우, 관련 서류를 제출받아 확인하며 전화 및 현장실사를 할 수 있음)

나) 수능최저학력기준

■ 수능최저학력기준 없음(수능 미응시자도 지원가능)

03 전형요소 반영비율 : 학생부교과 100%

■ 학생부 교과성적 반영방법은 '74페이지 5. 학생부 교과성적 반영방법' 참조

■ 학교폭력 조치사항 반영방법은 '82페이지 8. 학교폭력 조치사항 반영방법' 참조

04 선발원칙

■ 지원자 중 **모집단위 구분없이 학생부교과 전형성적 석차순으로 전체 모집인원만큼 최종 선발**하며, 모집 단위별 선발인원은 모집단위별 최대선발 가능인원 이내에서 선발합니다.

■ 동점자 발생 시 동점자 처리기준 우선순위에 따라 선발하며, 지원자격 미달자, 서류 미제출자는 불합격 처리합니다.

05 제출서류

■ 제출기간 : 2026. 09. 07.(월)~09. 18.(금) 17:00까지

■ 제출장소 : (우 47340) 부산광역시 부산진구 엄광로 176, 동의대학교 입학관리팀

■ 제출서류

유형	구분	제출서류
6년 과정	농어촌(읍 · 면)지역 소재 중·고등학교에서 전 교육과정을 이수한 자로서 중·고등학교 재학기간 중 본인과 부모 모두가 농어촌(읍·면)지역에 거주한 자	**① 지원자 본인의 가족관계증명서(상세) 1부** ※ 부모가 사망한 경우, 가족관계증명서에 '사망' 사실이 명시되어 있지 않으면 해당 내용 확인 가능한 사망한 부 또는 모의 기본증명서 또는 제적등본 1부 추가 제출 ※ 부모가 이혼한 경우, 친권이 있는 부 또는 모의 혼인관계증명서(상세) 1부, 본인의 기본증명서(상세) 1부 추가 제출 **② 지원자 본인, 부, 모의 주민등록초본 각 1부(총 3부-과거 거주이력사실 기재)** **③ 중학교 학교생활기록부 1부** **④ 고등학교 학교생활기록부 1부(학생부 온라인 제공 비대상교 및 미동의자 제출)** ※ 교육기관(초·중·고교), 공공기관, 무인민원발급기, 인터넷 정부24에서 발급 ※ 2005~2023년 졸업자 중 대입전형자료 온라인 생성신청 시스템을 통한 온라인 제공 신청자는 제출할 필요 없음

유형	구분	제출서류
12년 과정	부모의 거주지와는 상관없이 지원자 본인이 초·중·고등학교 전 교육과정을 농어촌(읍·면)지역 소재 학교에서 이수하고 거주한 자	① **지원자 본인의 주민등록초본 1부(과거 거주이력사실 기재)** ② **초등학교 학교생활기록부 1부** ③ **중학교 학교생활기록부 1부** ④ **고등학교 학교생활기록부 1부(학생부 온라인 제공 비대상교 및 미동의자 제출)** ※ 중·고등학교 재학 시 부 또는 모 모두 농어촌(읍 · 면)지역에서 거주한 자는 '6년과정'으로 서류 제출 가능 ※ 교육기관(초·중·고교), 공공기관, 무인민원발급기, 인터넷 정부24에서 발급 ※ 2005~2023년 졸업자 중 대입전형자료 온라인 생성신청 시스템을 통한 온라인 제공 신청자는 제출할 필요 없음

※ 주민등록초본, 가족관계증명서, 혼인관계증명서, 기본증명서는 **주민등록번호 전체가 기재**되어 있어야 합니다.
※ 주민등록초본은 **주소변동사항이 포함된 서류를 발급받아 제출**하여야 합니다.
※ 상기 서류는 **2026년 9월 1일 이후에 발급된 서류**에 한해 제출하시기 바랍니다.
※ 최종등록자 중 고교 졸업예정자는 **졸업 이후 아래의 지원자격 증빙서류를 2027.02.19.(금)까지 추가 제출**하여야 합니다.

최종 등록자 추가 제출서류

유형	제출서류
6년 과정	고교 졸업증명서, 지원자 본인, 부, 모 주민등록초본 각 1부(총 3부)
12년 과정	고교 졸업증명서, 지원자 본인 초본 1부

※ 주민등록초본은 **고교졸업 이후 발급**하여야 하며, **주소변동사항이 포함된 서류를 발급받아 제출**하여야 합니다.
※ 서류제출 여부는 입학 홈페이지에서 확인 가능하며, 반드시 본인의 서류제출 여부를 확인하여야 하고 미제출 또는 미확인으로 인한 불이익은 전적으로 지원자 본인에게 있습니다

06 동점자 처리기준

순위	동점자 처리기준
1	국어, 수학, 영어, 한국사, 사회(역사/도덕 포함), 과학교과 전 과목 등급 평균 상위자
2	영어교과 전 과목 등급 평균 상위자
3	국어교과 전 과목 등급 평균 상위자

※ 진로선택과목의 경우 성취도에 따른 등급(A: 1등급, B: 3등급, C: 5등급)으로 적용합니다.
※ 동점자 처리기준별 등급 평균 산출 불가 시 9등급으로 적용하며, 등급 평균 산출 시 소수점 셋째 자리에서 절사 처리합니다.
※ 선발인원은 연도별 입학정원의 4%, 모집단위별 입학정원의 10%를 초과하지 못합니다.

1.7 학생부교과 | 특성화고동일계전형(정원외)

01 모집단위 및 모집인원

모집인원: 53 명

인문사회과학대학

인문사회과학대학자유전공학부(자유전공II) 신설	2
국어국문학과 교직	5
중어중국학과 교직	4
일본학과 교직	6
영어영문학과 교직	4
문헌정보학과 교직	5
평생교육상담학과 교직	4
심리학과	4
아동학과	4
광고홍보학과	5
미디어커뮤니케이션학과	7
법학과	4
경찰행정학과	2
소방방재행정학과	5
행정학과	4
사회복지학과	6
디지털콘텐츠학과	5

상경대학

상경대학자유전공학부(자유전공II) 신설	2
금융경영학과	5
재무부동산학과	4
무역학과	5
유통물류학과	5
스마트항만물류학과	3
창업투자경영학과	3
경영학과 교직	9
회계학과 교직	6
경영정보학과	4
국제관광경영학과 교직	6
호텔·컨벤션경영학과 교직	6
외식경영학과 교직	4

의료·보건·생활대학

식품영양학과 교직	4
응급구조학과	3

공과대학

공과대학자유전공학부(자유전공II) 신설	2
기계공학과 교직	9
로봇공학과	3
자동차공학과	3
조선해양공학과	3
신소재공학과	4
건축학과(5년제)	4
건축공학과 교직	7
토목공학과	5
도시공학과	3
환경공학과	3
화학공학과 교직	4
화장품공학과	3
의생명공학과	4
바이오의약학과	4
식품공학과	4
산업경영빅데이터공학과	4
전기공학과 교직	8
전자공학과	6
첨단에너지공학과	3

소프트웨어융합대학

소프트웨어 융합대학 (자유전공II)	컴퓨터공학과 교직	31
	컴퓨터소프트웨어공학과	
	응용소프트웨어공학과	
	인공지능학과	
	게임공학과	

예술디자인체육대학

패션디자인학과	4
영화학과	3
K-뷰티학과	3

동의지천융합대학

자유전공(자유전공I)	4

02 지원자격

가) 지원자격

■ 특성화고(특성(직업)), 종합고의 특성화고 교육과정 졸업(예정)자로서 해당 모집단위와 동일계열 기준학과에 해당하는 자

특성화고동일계전형 모집단위별 기준학과

단과대학	모집단위		교육과정별 기준학과
인문사회과학대학	인문사회과학대학자유전공학부(자유전공II) 신설		간호과, 경영·사무과, 경영정보과, 관광·레저과, 관광경영과, 관광과, 금융과, 금융정보과, 농산물유통정보과, 만화·애니메이션과, 무역정보과, 문화콘텐츠과, 방송·통신과, 보건간호과, 보육과, 복지서비스과, 사회복지과, 상업디자인과, 수산양식과, 영상제작과, 유통과, 유통정보과, 재무·회계과, 전자상거래과, 정보처리과, 정보컴퓨터과, 조리·식음료과, 조리과, 컴퓨터응용과, 콘텐츠개발과, 판매과, 항공과, 항만물류과, 해양레저과, 해양레저산업과, 회계정보과
	국어국문학과 교직		
	중어중국학과 교직		
	일본학과 교직		
	영어영문학과 교직		
	문헌정보학과 교직		
	평생교육상담학과 교직		
	심리학과		
	아동학과		
	광고홍보학과		
	미디어커뮤니케이션학과		
	법학과		
	경찰행정학과		
	소방방재행정학과		
	행정학과		
	사회복지학과		
	디지털콘텐츠학과		
상경대학	상경대학자유전공학부(자유전공II) 신설		
	금융경영학과		
	재무부동산학과		
	무역학과		
	유통물류학과		
	스마트항만물류학과		
	창업투자경영학과		
	경영학과 교직		
	회계학과 교직		
	경영정보학과		
	국제관광경영학과 교직		
	호텔·컨벤션경영학과 교직		
	외식경영학과 교직		
의료·보건·생활대학	응급구조학과		
	식품영양학과 교직		
공과대학	공과대학자유전공학부(자유전공II) 신설		건축과, 건축시공과, 경영·사무과, 경영정보과, 공예과, 금속재료과, 금융과, 금융정보과, 기계과, 기관과, 냉동공조과, 농업과, 농업기계과, 농업토목과, 동력기계과, 동물자원과, 디자인과, 만화·애니메이션과, 문화콘텐츠과, 미용과, 방송·통신과, 산림자원과, 산업설비과, 산업안전과, 생명공학기술과, 생물공학기술과, 섬유과, 세라믹과, 수산식품과, 수산양식과, 식물자원과, 식품가공과, 식품공업과, 실내디자인과, 영상제작과, 원예과, 유통과, 유통정보과, 의류과, 의상과, 인쇄·출판과, 인쇄과, 자동차과, 자영수산과, 전기과, 전자과, 전자기계과, 전자상거래과, 전자통신과, 정보처리과, 정보컴퓨터과, 조경과, 조선과, 컴퓨터게임과, 컴퓨터응용과, 콘텐츠개발과, 토목과, 통신과, 판매과, 항공과, 항만물류과, 항해과, 해양생산과, 해양정보과, 해양환경과, 화학공업과, 환경·관광농업과, 환경공업과, 환경보건과
	기계공학과 교직		
	로봇공학과		
	자동차공학과		
	조선해양공학과		
	신소재공학과		
	건축학과(5년제)		
	건축공학과 교직		
	토목공학과		
	도시공학과		
	환경공학과		
	화학공학과 교직		
	화장품공학과		
	의생명공학과		
	바이오의약학과		
	식품공학과		
	산업경영빅데이터공학과		
	전기공학과 교직		
	전자공학과		
	첨단에너지공학과		
소프트웨어융합대학	소프트웨어 융합대학 (자유전공II)	컴퓨터공학과 교직	
		컴퓨터소프트웨어공학과	
		응용소프트웨어공학과	
		인공지능학과	
		게임공학과	
예술디자인체육대학	패션디자인학과		
	영화학과		
	K-뷰티학과		
동의지천융합대학	자유전공(자유전공I)		• 모든 교육과정별 기준학과 지원가능

※ 교육과정별 기준학과는 한국대학교육협의회의 지침에 따라 변경될 수 있으며, 입학 홈페이지에서 확인할 수 있습니다.

나) 수능최저학력기준

■ 수능최저학력기준 없음(수능 미응시자도 지원가능)

03 전형요소 반영비율 : 학생부교과 100%

■ 학생부 교과성적 반영방법은 '74페이지 5. 학생부 교과성적 반영방법' 참조
■ 학교폭력 조치사항 반영방법은 '82페이지 8. 학교폭력 조치사항 반영방법' 참조

04 선발원칙

■ 지원자 중 **모집단위 구분없이 학생부교과 전형성적 석차순으로 전체 모집인원만큼 최종 선발**하며, 모집 단위별 선발인원은 모집단위별 최대선발 가능인원 이내에서 선발합니다.

■ 동점자 발생 시 동점자 처리기준 우선순위에 따라 선발하며, 지원자격 미달자, 서류 미제출자는 불합격 처리합니다.

05 제출서류

■ 제출기간 : 2026. 09. 07.(월)~09. 18.(금) 17:00까지
■ 제출장소 : (우 47340) 부산광역시 부산진구 엄광로 176, 동의대학교 입학관리팀
■ 제출서류

구분	제출서류
고교 졸업(예정)자	고교 학교생활기록부 1부 ※ 학생부 온라인 제공 동의자는 제출할 필요 없음 ※ 2005~2023년 졸업자 중 대입전형자료 온라인 생성신청 시스템을 통한 온라인 제공 신청자는 제출할 필요 없음 ※ 교육기관(초·중·고교), 공공기관, 무인민원발급기, 인터넷 정부24에서 발급

※ 서류제출 여부는 입학 홈페이지에서 확인 가능하며, 반드시 본인의 서류제출 여부를 확인하여야 하고 미제출 또는 미확인으로 인한 불이익은 전적으로 지원자 본인에게 있습니다.

06 동점자 처리기준

순위	동점자 처리기준
1	국어, 수학, 영어, 한국사, 사회(역사/도덕 포함), 과학교과 전 과목 등급 평균 상위자
2	영어교과 전 과목 등급 평균 상위자
3	국어교과 전 과목 등급 평균 상위자

※ 진로선택과목의 경우 성취도에 따른 등급(A: 1등급, B: 3등급, C: 5등급)으로 적용합니다.
※ 동점자 처리기준별 등급 평균 산출 불가 시 9등급으로 적용하며, 등급 평균 산출 시 소수점 셋째 자리에서 절사 처리합니다.
※ 선발인원은 연도별 입학정원의 4%, 모집단위별 입학정원의 10%를 초과하지 못합니다.

1.8 학생부교과 | 조기취업형계약학과전형(정원외)

01 모집단위 및 모집인원

모집인원: 75 명

상경대학		공과대학		소프트웨어융합대학	
스마트호스피탈리티학과	25	미래모빌리티학과	25	디지털융합학과	25

※ 조기취업형계약학과전형으로 지원한 경우 **동일 모집단위 내 2개 이상의 기업에 지원이 가능**하며, 지원 기업 수만큼 수시 지원횟수로 산정됩니다.
※ 조기취업형계약학과전형은 기업의 면접고사 결과에 따라 최종 합격인원이 모집인원보다 적거나 없을 수도 있습니다.

02 지원자격

가) 지원자격

■ 고교 졸업(예정)자 또는 법령에 의한 동등학력 소지자

나) 수능최저학력기준

■ 수능최저학력기준 없음(수능 미응시자도 지원가능)

03 전형요소 반영비율

사정단계	사정비율	전형요소 반영비율	
		학생부교과	면접
1단계	5배수	100%	-
2단계	1배수	-	100%

■ 학생부 교과성적 반영방법은 '74페이지 5. 학생부 교과성적 반영방법' 참조
■ 면접고사는 '80페이지 7. 면접고사' 참조
■ 학교폭력 조치사항 반영방법은 '82페이지 8. 학교폭력 조치사항 반영방법' 참조.

04 선발원칙

■ 1단계는 학생부교과 전형성적 석차순으로 모집단위 기업별 최대선발가능 인원의 5배수를 선발합니다.
■ 모집단위 기업별 지원자가 1단계 사정비율을 초과하지 않을 시 지원자 전원 1단계 합격자로 처리합니다.
■ 선발인원은 모집단위별 모집인원 및 기업별 최대 선발 가능인원을 초과하지 못합니다.
■ 기업의 면접고사 결과에 따라 최종 합격인원이 모집인원보다 적거나 없을 수도 있습니다.
■ 지원자격 미달자, 서류 미제출자, 면접 결시자는 불합격 처리합니다.

05 제출서류

■ 제출기간 : 2026. 09. 07.(월)~09. 18.(금) 17:00까지

■ 제출장소 : (우 47340) 부산광역시 부산진구 엄광로 176, 동의대학교 입학관리팀

■ 제출서류

구분	제출서류
고교 졸업(예정)자	고교 학교생활기록부 1부 ※ 학생부 온라인 제공 동의자는 제출할 필요 없음 ※ 2005~2023년 졸업자 중 대입전형자료 온라인 생성신청 시스템을 통한 온라인 제공 신청자는 제출할 필요 없음 ※ 교육기관(초·중·고교), 공공기관, 무인민원발급기, 인터넷 정부24에서 발급
검정고시출신자	① 검정고시 합격증명서(대입전형용) 1부 ※ 온라인 제공 동의자는 제출할 필요 없음 ※ 교육기관(초·중·고교), 공공기관, 무인민원발급기, 인터넷 발급 ② 검정고시 성적증명서 1부 ③ 고교 학교생활기록부 1부(국내 고등학교 재학 이력 있을 시 필수 제출)
외국고교 졸업(예정)자	① 공증받은 외국고교 졸업(예정)증명서 1부 ② 공증받은 외국고교 성적증명서 1부 ③ 고교 학교생활기록부 1부(국내 고등학교 재학 이력 있을 시 필수 제출) ※ 외국어로 작성된 서류는 **원본과 공증받은 한국어 번역본을 함께 제출**하여야 합니다. ※ 고교 졸업(예정)증명서, 성적증명서는 해당국가의 정부기관으로부터 아포스티유 확인서 또는 해당국가 주재 한국영사관에서 영사 확인을 발급받아 제출하여야 합니다. (단, 교육부에서 인정한 재외 한국학교는 영사확인 없이 증명서 원본 제출 가능) • 아포스티유 협약국 : 아포스티유 확인서(고교 소재국 지정기관), 영사확인(고교 소재국 한국영사관) 중 택1 • 아포스티유 비협약국 : 영사확인(고교 소재국 한국영사관) ※ **만점이 명시된 고교성적 체계자료**를 성적증명서 뒤에 첨부하여야 합니다. (성적증명서에 기재된 경우에는 별도로 제출할 필요 없음) ※ 모든 서류는 원본 제출을 원칙으로 합니다. 단, 원본 재발급이 불가능한 유일본의 경우 원본 제시 후 원본대조필이 가능합니다.(우리 대학 입학관리팀 확인 후 원본은 반송) ※ 최종등록자 중 외국고교 졸업예정자는 졸업 이후 졸업증명서(아포스티유 확인서 또는 영사 확인 발급)를 **2027.02.19.(금)까지 추가 제출**하여야 합니다.

※ 서류제출 여부는 입학 홈페이지에서 확인 가능하며, 반드시 본인의 서류제출 여부를 확인하여야 하고 미제출 또는 미확인으로 인한 불이익은 전적으로 지원자 본인에게 있습니다.

06 동점자 처리기준

구분	순위	동점자 처리기준	
1단계	1	전 모집단위	국어, 수학, 영어, 한국사, 사회(역사/도덕 포함), 과학교과 전 과목 등급 평균 상위자 • 검정고시출신자 동점자 처리기준 등급 평균 산출 방법 1 + (100 – 검정고시 평균 점수) × 0.2 • 외국고교졸업(예정)자 동점자 처리기준 등급 평균 산출 방법 1 + (100 – 백점 만점 점수) × 0.2
	2	스마트호스피탈리티학과	영어교과 전 과목 등급 평균 상위자
		미래모빌리티학과, 디지털융합학과	수학교과 전 과목 등급 평균 상위자
	3	스마트호스피탈리티학과	국어교과 전 과목 등급 평균 상위자
		미래모빌리티학과, 디지털융합학과	영어교과 전 과목 등급 평균 상위자
2단계	1	전 모집단위	면접고사 전공적합성 영역 성적 상위자
	2	전 모집단위	국어, 수학, 영어, 한국사, 사회(역사/도덕 포함), 과학교과 전 과목 등급 평균 상위자 • 검정고시출신자 동점자 처리기준 등급 평균 산출 방법 1 + (100 – 검정고시 평균 점수) × 0.2 • 외국고교졸업(예정)자 동점자 처리기준 등급 평균 산출 방법 1 + (100 – 백점 만점 점수) × 0.2

※ 진로선택과목의 경우 성취도에 따른 등급(A: 1등급, B: 3등급, C: 5등급)으로 적용합니다.

※ 동점자 처리기준별 등급 평균 산출 불가 시 9등급으로 적용하며, 등급 평균 산출 시 소수점 셋째 자리에서 절사 처리합니다

2.1 학생부종합 | 학교생활우수자(면접)전형

01 모집단위 및 모집인원

모집인원: 417명

인문사회과학대학

국어국문학과 교직	4
중어중국학과 교직	4
일본학과 교직	6
영어영문학과 교직	4
문헌정보학과 교직	6
평생교육상담학과 교직	5
심리학과	5
아동학과	4
유아교육과 사범	5
광고홍보학과	6
미디어커뮤니케이션학과	8
법학과	5
경찰행정학과	12
소방방재행정학과	7
행정학과	5
사회복지학과	11
디지털콘텐츠학과	6

상경대학

금융경영학과	5
재무부동산학과	4
무역학과	5
유통물류학과	5
스마트항만물류학과	3
창업투자경영학과	4
경영학과 교직	12
회계학과 교직	4
경영정보학과	4
국제관광경영학과 교직	4
호텔·컨벤션경영학과 교직	9
외식경영학과 교직	7

의료·보건·생활대학

간호학과 교직 간호교육인증	15
임상병리학과	11
치위생학과	11
방사선학과	8
의료경영학과 보건의료정보관리교육인증	6
물리치료학과	6
식품영양학과 교직	5
응급구조학과	4

한의과대학

한의예과	9

공과대학

기계공학과 교직	7
로봇공학과	2
자동차공학과	5
조선해양공학과	6
신소재공학과	4
건축학과(5년제)	7
건축공학과 교직	7
토목공학과	6
도시공학과	3
환경공학과	4
화학공학과 교직	4
화장품공학과	3
의생명공학과	4
바이오의약학과	4
식품공학과	4
산업경영빅데이터공학과	5
전기공학과 교직	9
전자공학과	6
첨단에너지공학과	4

소프트웨어융합대학

소프트웨어 융합대학 (자유전공II)	컴퓨터공학과 교직 컴퓨터소프트웨어공학과 응용소프트웨어공학과 인공지능학과 게임공학과	40

예술디자인체육대학

패션디자인학과	7
체육학과 교직	13
레저스포츠학과	11
영화학과	3
K-뷰티학과	5

02 지원자격

가) 지원자격

■ 국내 고교 졸업(예정)자

나) 수능최저학력기준

■ 수능최저학력기준 없음(수능 미응시자도 지원가능)

03 전형요소 반영비율

사정단계	사정비율	전형요소 반영비율		
		서류	면접	1단계 성적
1단계	6배수(단, 모집인원이 10명 초과인 경우 4배수)	100%	-	-
2단계	1배수	-	30%	70%

■ 서류평가는 '78페이지 6. 서류평가 반영방법' 참조

■ 면접고사는 '80페이지 7. 면접고사' 참조

■ 학교폭력 조치사항 반영방법은 '82페이지 8. 학교폭력 조치사항 반영방법' 참조

04 선발원칙

■ 1단계는 서류평가(학교생활기록부 종합평가) 전형성적 석차순으로 모집단위별 모집인원의 6배수(단, 모집인원이 10명 초과인 경우 4배수)를 선발합니다.

■ 모집단위별 지원자가 1단계 사정비율을 초과하지 않을 시 지원자 전원 1단계 합격자로 처리합니다.

■ 2단계는 1단계 성적과 면접고사 성적을 합산한 전형총점 석차순으로 모집단위별 모집인원을 최종 선발하며 동점자 발생 시 동점자 처리기준 우선순위에 따라 선발합니다.

■ 지원자격 미달자, 서류 미제출자, 면접 결시자는 불합격 처리합니다.

05 제출서류

■ 제출기간 : 2026. 09. 07.(월)~09. 18.(금) 17:00까지

■ 제출장소 : (우 47340) 부산광역시 부산진구 엄광로 176, 동의대학교 입학관리팀

■ 제출서류

구분	제출서류
고교 졸업(예정)자	고교 학교생활기록부 1부 ※ 학생부 온라인 제공 동의자는 제출할 필요 없음 ※ 2005~2023년 졸업자 중 대입전형자료 온라인 생성신청 시스템을 통한 온라인 제공 신청자는 제출할 필요 없음 ※ 교육기관(초·중·고교), 공공기관, 무인민원발급기, 인터넷 정부24에서 발급

※ 서류제출 여부는 입학 홈페이지에서 확인 가능하며, 반드시 본인의 서류제출 여부를 확인하여야 하고 미제출 또는 미확인으로 인한 불이익은 전적으로 지원자 본인에게 있습니다.

06 동점자 처리기준

구분	순위	동점자 처리기준
1단계	1	서류평가 공동체역량 영역 성적 상위자
	2	서류평가 전공적합성 영역 성적 상위자
	3	교과 성적 상위자
2단계	1	면접고사 성적 상위자
	2	교과 성적 상위자

※ 동점자 처리기준의 교과성적 산출방법은 '77페이지 5. 학생부 교과성적 반영방법의 06. 기타사항' 참조

※ 상기 동점자 처리기준에도 불구하고 최저합격선에서 동점자가 발생할 경우 그 인원을 모두 합격 처리하고, 모집인원을 초과하는 인원만큼 차차년도 모집에서 감축하여 모집합니다.

2.2 학생부종합 | 지역인재종합전형

01 모집단위 및 모집인원

모집인원: 447명

인문사회과학대학

국어국문학과 교직	8
중어중국학과 교직	8
일본학과 교직	8
영어영문학과 교직	8
문헌정보학과 교직	6
평생교육상담학과 교직	5
심리학과	5
아동학과	7
유아교육과 사범	5
광고홍보학과	7
미디어커뮤니케이션학과	8
법학과	5
경찰행정학과	16
소방방재행정학과	7
행정학과	6
사회복지학과	9
디지털콘텐츠학과	6

공과대학

기계공학과 교직	14
로봇공학과	3
자동차공학과	5
조선해양공학과	4
신소재공학과	4
건축학과(5년제)	4
건축공학과 교직	8
토목공학과	8
도시공학과	3
환경공학과	6
화학공학과 교직	3
화장품공학과	3
의생명공학과	6
바이오의약학과	6
식품공학과	6
산업경영빅데이터공학과	5
전기공학과 교직	9
전자공학과	8
첨단에너지공학과	4

상경대학

금융경영학과	8
재무부동산학과	7
무역학과	8
유통물류학과	8
스마트항만물류학과	4
창업투자경영학과	4
경영학과 교직	10
회계학과 교직	9
경영정보학과	6
국제관광경영학과 교직	9
호텔·컨벤션경영학과 교직	9
외식경영학과 교직	7

소프트웨어융합대학

소프트웨어 융합대학 (자유전공II)	컴퓨터공학과 교직	45
	컴퓨터소프트웨어공학과	
	응용소프트웨어공학과	
	인공지능학과	
	게임공학과	

의료·보건·생활대학

간호학과 교직 간호교육인증	15
임상병리학과	11
치위생학과	11
방사선학과	5
의료경영학과 보건의료정보관리교육인증	6
물리치료학과	8
식품영양학과 교직	7
응급구조학과	4

예술디자인체육대학

패션디자인학과	5
영화학과	3
K-뷰티학과	5

02 지원자격

가) 지원자격

구분	지원자격
전 모집단위 (간호학과 제외)	「지방대학 및 지역균형인재 육성에 관한 법률」 제15조제1항, 제2항 및 동법 시행령 제10조제1항에 따라, 부산·울산·경남 지역의 「초 · 중등교육법」 제2조에 따른 고등학교에서 입학부터 졸업까지의 모든 교육과정을 이수하고 졸업(예정)한 자(각종학교(대안학교), 영재학교, 고등기술학교 출신자 및 동등의 학력인정자는 지원 불가)
간호학과 2021학년도 이전 중학교 입학자	「지방대학 및 지역균형인재 육성에 관한 법률」 제15조제1항, 제2항 및 동법 시행령 제10조제1항에 따라, 부산·울산·경남 지역의 「초 · 중등교육법」 제2조에 따른 고등학교에서 입학부터 졸업까지의 모든 교육과정을 이수하고 졸업(예정)한 자(각종학교(대안학교), 영재학교, 고등기술학교 출신자 및 동등의 학력인정자는 지원 불가)
간호학과 2022학년도 이후 중학교 입학자	「지방대학 및 지역균형인재 육성에 관한 법률」 제15조제1항, 제2항 및 동법 시행령 제10조제1항에 따라, 부산·울산·경남 지역의 「초 · 중등교육법」 제2조에 따른 고등학교에서 입학부터 졸업까지의 모든 교육과정을 이수하고 졸업(예정)한 자로서, 2022학년도 이후 중학교에 입학한 지원자는 수도권이 아닌 지역에 소재한 「초 · 중등교육법」 제2조에 따른 중학교를 졸업하였으며, 재학 기간 중 해당 중학교가 소재한 지역에 거주한 자(각종학교(대안학교), 영재학교, 고등기술학교 출신자 및 동등의 학력인정자는 지원 불가)

나) 수능최저학력기준

■ 수능최저학력기준 없음(수능 미응시자도 지원가능)

03 전형요소 반영비율 : 학생부서류평가 100%

■ 서류평가는 '**78페이지 6. 서류평가 반영방법**' 참조

■ 학교폭력 조치사항 반영방법은 '**82페이지 8. 학교폭력 조치사항 반영방법**' 참조

04 선발원칙

■ 서류평가(학교생활기록부 종합평가) 전형성적 석차순으로 최종 선발하며 동점자 발생 시 동점자 처리기준 우선순위에 따라 선발합니다.

■ 지원자격 미달자, 서류 미제출자는 불합격 처리합니다.

05 제출서류

■ 제출기간 : 2026. 09. 07.(월)~09. 18.(금) 17:00까지

■ 제출장소 : (우 47340) 부산광역시 부산진구 엄광로 176, 동의대학교 입학관리팀

■ 제출서류

구분	제출서류
고교 졸업(예정)자 (전 모집단위 간호학과 제외)	고교 학교생활기록부 1부 ※ 학생부 온라인 제공 동의자는 제출할 필요 없음 ※ 2005~2023년 졸업자 중 대입전형자료 온라인 생성신청 시스템을 통한 온라인 제공 신청자는 제출할 필요 없음 ※ 교육기관(초·중·고교), 공공기관, 무인민원발급기, 인터넷 정부24에서 발급
2021학년도 이전 중학교 입학자 및 고교 졸업(예정)자(간호학과)	
2022학년도 이후 중학교 입학자 및 고교 졸업(예정)자 (간호학과)	① 고교 학교생활기록부 1부 ※ 학생부 온라인 제공 동의자는 제출할 필요 없음 ※ 2005~2023년 졸업자 중 대입전형자료 온라인 생성신청 시스템을 통한 온라인 제공 신청자는 제출할 필요 없음 ※ 교육기관(초·중·고교), 공공기관, 무인민원발급기, 인터넷 정부24에서 발급 ② 중학교 학교생활기록부 1부 ③ 지원자 본인의 주민등록 초본 1부(과거 거주이력사실 모두 기재되어 있는 초본)

※ 서류제출 여부는 입학 홈페이지에서 확인 가능하며, 반드시 본인의 서류제출 여부를 확인하여야 하고 미제출 또는 미확인으로 인한 불이익은 전적으로 지원자 본인에게 있습니다.

※ 전 모집단위(간호학과 제외) 최종등록자 중 고교 졸업예정자는 **졸업 이후에 발급한 고교 졸업증명서를 2027.02.19.(금)까지 추가 제출**하여야 합니다.

※ 간호학과 최종등록자 중 2021학년도 이전 중학교 입학자 및 고교 졸업(예정)자는 졸업 이후 발급한 고교 졸업증명서 졸업 이후에 발급한 고교 졸업증명서를 **2027.02.19.(금)까지 추가 제출**하여야 합니다.

※ 간호학과 최종등록자 중 2022학년도 이후 중학교 입학자 및 고교 졸업(예정)자는 졸업 이후 발급한 고교 졸업증명서 및 지원자 본인의 주민등록 초본(과거 거주이력사실 모두 기재되어있는 초본)을 **2027.02.19.(금)까지 추가 제출**하여야 합니다.

※ 제출서류는 **2026년 9월 1일 이후에 발급된 서류**에 한해 제출하시기 바랍니다.

06 동점자 처리기준

순위	동점자 처리기준
1	서류평가 공동체역량 영역 성적 상위자
2	서류평가 전공적합성 영역 성적 상위자
3	교과 성적 상위자

※ 동점자 처리기준의 교과성적 산출방법은 '**77페이지 5. 학생부 교과성적 반영방법의 06. 기타사항**' 참조

※ 상기 동점자 처리기준에도 불구하고 최저합격선에서 동점자가 발생할 경우 그 인원을 모두 합격 처리하고, 모집인원을 초과하는 인원만큼 차차년도 모집에서 감축하여 모집합니다.

2.3 학생부종합 | 평생학습자전형, 성인학습자전형(정원외)

01 모집단위 및 모집인원

평생학습자전형 모집인원: 60 명

미래융합대학

스마트창업경영학과	5
뷰티비즈니스학과	5
라이프복지학과	10
부동산자산경영학과	40

성인학습자전형(정원외) 모집인원: 170 명

미래융합대학

스마트창업경영학과	15
뷰티비즈니스학과	15
라이프복지학과	20
부동산자산경영학과	60
AI다문화상담학과	30
시니어스포츠지도학과	30

02 지원자격

가) 지원자격

평생학습자전형

■ 고교 졸업(예정)자 또는 법령에 의한 동등학력 소지자로서, **만 23세 이상인 자(2004년 3월 1일 이전 출생자)**

성인학습자전형

■ 고교 졸업(예정)자 또는 법령에 의한 동등학력 소지자로서, **만 30세 이상인 자(1997년 3월 1일 이전 출생자)**

나) 수능최저학력기준

■ 수능최저학력기준 없음(수능 미응시자도 지원가능)

03 전형요소 반영비율 : 학생부서류평가 100%

■ 서류평가는 '78페이지 6. 서류평가 반영방법' 참조

■ 학교폭력 조치사항 반영방법은 '82페이지 8. 학교폭력 조치사항 반영방법' 참조

04 선발원칙

■ 서류평가(학교생활기록부 종합평가) 전형총점 석차순으로 최종 선발하며 동점자 발생 시 동점자 처리기준 우선순위에 따라 선발합니다.

■ 지원자격 미달자, 서류 미제출자는 불합격 처리합니다.

05 제출서류

■ 제출기간 : 2026. 09. 07.(월)~09. 18.(금) 17:00까지

■ 제출장소 : (우 47340) 부산광역시 부산진구 엄광로 176, 동의대학교 입학관리팀

평생학습자전형 | 성인학습자전형

구분		제출서류
학력서류	고교 졸업(예정)자	고교 학교생활기록부 1부 ※ 학생부 온라인 제공 동의자는 제출할 필요 없음 ※ 2005~2023년 졸업자 중 대입전형자료 온라인 생성신청 시스템을 통한 온라인 제공 신청자는 제출할 필요 없음 ※ 교육기관(초·중·고교), 공공기관, 무인민원발급기, 인터넷 정부24에서 발급
	검정고시출신자	① 검정고시 합격증명서(대입전형용) 1부 ② 검정고시 성적증명서 1부 ※ 온라인 제공 동의자는 제출할 필요 없음 ※ 교육기관(초·중·고교), 공공기관, 무인민원발급기, 인터넷 발급 ③ 학교생활기록부 대체 서류**(제출여부 선택)** ④ 고교 학교생활기록부 1부(국내 고등학교 재학 이력 있을 시 필수 제출)
	외국고교 졸업(예정)자	① 공증받은 졸업(예정)증명서 1부 ② 공증받은 성적증명서 1부 ③ 학교생활기록부 대체 서류(제출여부 선택) ④ 고교 학교생활기록부 1부(국내 고등학교 재학 이력 있을 시 필수 제출) ※ 외국어로 작성된 경우, **원본과 공증받은 한국어 번역본을 함께 제출**하여야 합니다. ※ 고교 졸업(예정)증명서, 성적증명서는 해당국가의 정부기관으로부터 아포스티유 확인서 또는 해당국가 주재 한국영사관에서 영사 확인을 발급받아 제출하여야 합니다. (단, 교육부에서 인정한 재외 한국학교는 영사확인 없이 증명서 원본 제출 가능) • 아포스티유 협약국 : 아포스티유 확인서(고교 소재국 지정기관), 영사확인(고교 소재국 한국영사관) 중 택 1 • 아포스티유 비협약국 : 영사확인(고교 소재국 한국영사관) ※ **만점이 명시된 고교성적 체계자료**를 성적증명서 뒤에 첨부하여야 합니다. (성적증명서에 기재된 경우에는 별도로 제출할 필요 없음) ※ 모든 서류는 원본 제출을 원칙으로 합니다. 단, 원본 재발급이 불가능한 유일본의 경우 원본 제시 후 원본대조필이 가능합니다.(우리 대학 입학관리팀 확인 후 원본은 반송) ※ 최종등록자 중 외국고교 졸업예정자는 졸업 이후 졸업증명서(아포스티유 확인서 또는 영사확인 발급)를 **2027.02.19.(금)까지 추가 제출**하여야 합니다.

※ 검정고시출신자 및 외국고교 졸업(예정)자의 제출서류 중 **학교생활기록부 대체 서류**는 선택 제출서류로 87페이지 **[학교생활기록부 대체 서류] 양식을 참조**하시기 바랍니다.

※ 서류제출 여부는 입학 홈페이지에서 확인 가능하며, 반드시 본인의 서류제출 여부를 확인하여야 하고 미제출 또는 미확인으로 인한 불이익은 전적으로 지원자 본인에게 있습니다.

06 동점자 처리기준

순위	동점자 처리기준
1	서류평가 공동체역량 영역 + 전공적합성 영역 성적 상위자
2	서류평가 공동체역량 영역 + 학업역량 영역 성적 상위자
3	서류평가 학업역량 영역 + 전공적합성 영역 성적 상위자
4	서류평가 공동체역량 영역 성적 상위자
5	서류평가 학업역량 영역 성적 상위자
6	서류평가 전공적합성 영역 성적 상위자
7	총 이수단위 성적 상위자(산출 가능자 우선적용)
8	검정고시 출신자(평균점수) 또는 외국고 출신자(백분위점수) 산출 상위자

※ 동점자 처리기준의 교과성적 산출방법은 '77페이지 5. 학생부 교과성적 반영방법의 06. 기타사항' 참조

※ 상기 동점자 처리기준에도 불구하고 최저합격선에서 동점자가 발생할 경우 그 인원을 모두 합격 처리하고, 모집인원을 초과하는 인원만큼 차차년도 모집에서 감축하여 모집합니다.

3.1 실기/실적 | 실기우수자전형

01 모집단위 및 모집인원

모집인원: 143 명

예술디자인체육대학	디자인조형학과	시각디자인	23
		산업디자인	22
		공예디자인	20
	체육학과 교직		30
	레저스포츠학과		24
	태권도학과		24

02 지원자격

가) 지원자격

■ 고교 졸업(예정)자 또는 검정고시출신자

나) 수능최저학력기준

■ 수능최저학력기준 없음(수능 미응시자도 지원가능)

03 전형요소 반영비율

모집단위	전형요소 반영비율	
	학생부교과	실기
디자인조형학과	30%	70%
체육학과		
레저스포츠학과		
태권도학과		

■ 학생부 교과성적 반영방법은 '74페이지 5. 학생부 교과성적 반영방법' 참조

■ 학교폭력 조치사항 반영방법은 '82페이지 8. 학교폭력 조치사항 반영방법' 참조

04 선발원칙

■ 학생부교과 성적과 실기고사 성적을 합산한 전형총점 석차순으로 최종 선발하며 동점자 발생 시 동점자 처리기준 우선순위에 따라 선발합니다.

■ 지원자격 미달자, 서류 미제출자, 실기고사 결시자는 불합격 처리합니다.

05 제출서류

■ 제출기간 : 2026. 09. 07.(월)~09. 18.(금) 17:00까지

■ 제출장소 : (우 47340) 부산광역시 부산진구 엄광로 176, 동의대학교 입학관리팀

■ 제출서류

구분	제출서류
고교 졸업(예정)자	고교 학교생활기록부 1부 ※ 학생부 온라인 제공 동의자는 제출할 필요 없음 ※ 2005~2023년 졸업자 중 대입전형자료 온라인 생성신청 시스템을 통한 온라인 제공 신청자는 제출할 필요 없음 ※ 교육기관(초·중·고교), 공공기관, 무인민원발급기, 인터넷 정부24에서 발급
검정고시출신자	① 검정고시 합격증명서(대입전형용) 1부 ② 검정고시 성적증명서 1부 ※ 온라인 제공 동의자는 제출할 필요 없음 ※ 교육기관(초·중·고교), 공공기관, 무인민원발급기, 인터넷 발급 ③ 고교 학교생활기록부 1부(고등학교 재학 이력 있을 시 필수 제출)

※ 서류제출 여부는 입학 홈페이지에서 확인 가능하며, 반드시 본인의 서류제출 여부를 확인하여야 하고 미제출 또는 미확인으로 인한 불이익은 전적으로 지원자 본인에게 있습니다.

06 동점자 처리기준

순위	동점자 처리기준
1	실기고사 성적 상위자
2	국어, 수학, 영어, 한국사, 사회(역사/도덕 포함), 과학교과 전 과목 등급 평균 상위자 • 검정고시출신자 동점자 처리기준 등급 평균 산출 방법 1 + (100 – 검정고시 평균 점수) × 0.2
3	영어교과 전 과목 등급 평균 상위자
4	국어교과 전 과목 등급 평균 상위자

※ 진로선택과목의 경우 성취도에 따른 등급(A: 1등급, B: 3등급, C: 5등급)으로 적용합니다.

※ 동점자 처리기준별 등급 평균 산출 불가 시 9등급으로 적용하며, 등급 평균 산출 시 소수점 셋째 자리에서 절사 처리합니다.

※ 상기 동점자 처리기준에도 불구하고 최저합격선에서 동점자가 발생할 경우 그 인원을 모두 합격 처리하고, 모집인원을 초과하는 인원만큼 차차년도 모집에서 감축하여 모집합니다.

07 실기고사

[공통 안내사항]
- 실기고사 시 수험표 및 사진과 생년월일이 포함된 신분증(주민등록증, 학생증, 여권 등)을 반드시 지참하시기 바랍니다.
- 실기고사 대상자가 실기고사에 불참한 경우, 실기고사에서 한 종목이라도 불참한 경우에는 불합격 처리합니다.
  (단, 실기 당일 출석은 하였으나 부상 또는 기타 사유로 기권한 자(응급환자 포함) 또는 미실시한 자는 해당 종목에 최저점수를 부여합니다.)
- 실기종목과 상관없는 실기를 실시할 경우, 실기 참석은 하였으나 백지를 제출한 경우에는 불합격 처리합니다.
- 실기고사 시작 후 입실하는 수험생은 결시 및 불합격 처리합니다.
- 부정한 방법이나 대리 시험 시 불합격 처리합니다.
- 실기종목별 배점은 전형총점 1,000점 만점 기준입니다.
- 실기고사장에 수험생 및 관계자 외 출입을 금합니다.

가) 디자인조형학과

모집단위(전공)	실기종목(아래 중 택1)	종목별 배점(비율)
시각디자인 ㅣ 산업디자인 ㅣ 공예디자인	기초디자인 / 사고의전환	700점(70%)

[시각디자인 ㅣ 산업디자인 ㅣ 공예디자인] 실기종목별 준비물, 실기주제, 화지크기 및 시험시간

<table>
<tr><th>실기종목</th><th>준비물</th><th>실기주제</th><th>화지크기</th><th>시간</th></tr>
<tr><td>기초
디자인</td><td>볼펜, 연필, 색연필
수채물감 등
표현에 필요한 도구</td><td>• 아래 주제A와 주제B에서 각 1개씩 선정하여 연결된 주제를 당일 추첨
(예시 : 유선전화기와 가위)
<table><tr><td>주제A</td><td>유선
전화기</td><td>테니스공</td><td>프린트기</td><td>오이</td><td>상어</td><td>농구공</td><td>샤프</td></tr><tr><td>주제B</td><td>운동화</td><td>메뚜기</td><td>드라이기</td><td>수박</td><td>마우스</td><td>드릴</td><td>가위</td></tr></table>• 조건
- 제공된 사물과 이미지 이외의 형상은 표현하지 마시오
- 제공된 사물은 모두 1회 이상 표현하시오
- 제공된 사물의 색상은 변경하지 마시오</td><td>켄트지
3절</td><td>5시간</td></tr>
<tr><td>사고의
전환</td><td>볼펜, 연필, 색연필
수채물감 등
표현에 필요한 도구</td><td>• 아래 주제A와 주제B에서 각 1개씩 선정하여 연결된 주제를 당일 추첨
(예시 : 펜치와 태양광에너지)
<table><tr><td>주제A</td><td>펜치</td><td>스템플러</td><td>고래</td><td>권투
글러브</td><td>라디오</td></tr><tr><td>주제B</td><td>인터넷</td><td>사랑</td><td>인공지능</td><td>해저도시</td><td>태양광
에너지</td></tr></table></td><td>켄트지
2절</td><td>5시간</td></tr>
</table>

나) 체육학과

모집단위	실기종목	종목별 배점(비율)
체육학과	제자리 멀리뛰기	240점(24%)
	메디신볼 던지기	230점(23%)
	Z-런	230점(23%)

※ 각 실기종목 실기 시 운동복 및 운동화를 착용해야 합니다.
(스파이크, 축구화 등 특수화는 불가하며, 신발 바닥에 이물질 가칠 금지)
※ 메디신볼 규격은 남자 3kg, 여자 2kg입니다.
※ 각 실기종목별 2회 반칙자(파울포함)에게는 최저점수를 부여합니다.

[체육학과 기록별 배점표]

등급	제자리 멀리뛰기(cm)			메디신볼 던지기(m)			Z-런(초)		
	남	여	배점	남	여	배점	남	여	배점
1	285이상	227이상	240.0	11.5이상	9.0이상	230.0	14.20이하	15.29이하	230.0
2	281~284	223~226	224.0	11.0~11.4	8.5~8.9	214.7	14.21~14.35	15.30~15.49	214.7
3	277~280	219~222	208.0	10.5~10.9	8.0~8.4	199.4	14.36~14.50	15.50~15.64	199.4
4	273~276	215~218	192.0	10.0~10.4	7.5~7.9	184.1	14.51~14.65	15.65~15.79	184.1
5	269~272	211~214	176.0	9.5~9.9	7.0~7.4	168.8	14.66~14.80	15.80~15.94	168.8
6	265~268	207~210	160.0	9.0~9.4	6.5~6.9	153.5	14.81~14.95	15.95~16.09	153.5
7	261~264	203~206	144.0	8.5~8.9	6.0~6.4	138.2	14.96~15.10	16.10~16.24	138.2
8	257~260	199~202	128.0	8.0~8.4	5.5~5.9	122.9	15.11~15.25	16.25~16.39	122.9
9	253~256	195~198	112.0	7.5~7.9	5.0~5.4	107.6	15.26~15.40	16.40~16.54	107.6
10	249~252	191~194	96.0	7.0~7.4	4.5~4.9	92.3	15.41~15.55	16.55~16.69	92.3
11	245~248	187~190	80.0	6.5~6.9	4.0~4.4	77.0	15.56~15.70	16.70~16.84	77.0
12	241~244	183~186	64.0	6.0~6.4	3.5~3.9	61.7	15.71~15.85	16.85~16.99	61.7
13	237~240	179~182	48.0	5.5~5.9	3.0~3.4	46.4	15.86~16.00	17.00~17.14	46.4
14	233~236	175~178	32.0	5.0~5.4	2.5~2.9	31.1	16.01~16.15	17.15~17.29	31.1
15	229~232	171~174	16.0	4.5~4.9	2.0~2.4	15.8	16.16~16.30	17.30~17.44	15.8
16	228이하	170이하	0.0	4.4이하	1.9이하	0.0	16.31이상	17.45이상	0.0

제자리 멀리뛰기 실기 방법

- 자동측정장치의 출발선을 밟거나 넘지 않은 상태에서 양발로 도약한 후 착지하며, 출발선부터 신체가 접촉한 가장 가까운 지점까지의 수평거리를 측정합니다.
- 수험생은 2회를 실시하여 좋은 기록을 적용합니다. 2회 모두 파울인 경우 최저점을 부여합니다.

메디신볼 던지기 실기 방법

- 시작 선에 선 자세에서 양발을 평행하게 지면에 붙인 후 상체의 근력과 반동을 이용하여 축구의 드로우인과 같은 자세(오버드로우)로 메디신볼(남자 : 3kg, 여자 : 2kg)을 던지게 하여 시작 선부터 착지까지의 거리를 측정하며, 수험생별로 각 2회 실시하여 최고 기록을 인정합니다.

Z-런 실기 방법

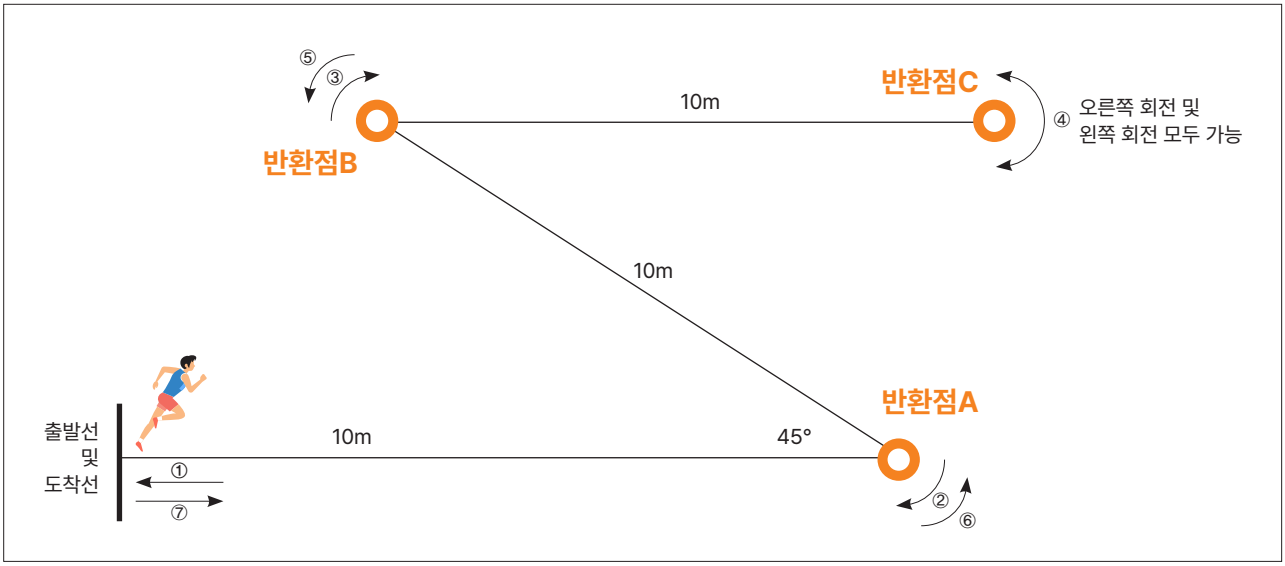

다) 레저스포츠학과

모집단위	실기종목	종목별 배점(비율)
레저스포츠학과	제자리 멀리뛰기	350점(35%)
	Z-런	350점(35%)

※ 각 실기종목 실기 시 운동복 및 운동화를 착용해야 합니다.
(스파이크, 축구화 등 특수화는 불가하며, 신발 바닥에 이물질 가칠 금지)

※ 각 실기종목별 2회 반칙자(파울포함)에게는 최저점수를 부여합니다.

제자리 멀리뛰기 실기 방법

■ 자동측정장치의 출발선을 밟거나 넘지 않은 상태에서 양발로 도약한 후 착지하며, 출발선부터 신체가 접촉한 가장 가까운 지점까지의 수평거리를 측정합니다.

■ 수험생은 2회를 실시하여 좋은 기록을 적용한다. 2회 모두 파울인 경우 최저점을 부여합니다.

Z-런 실기 방법

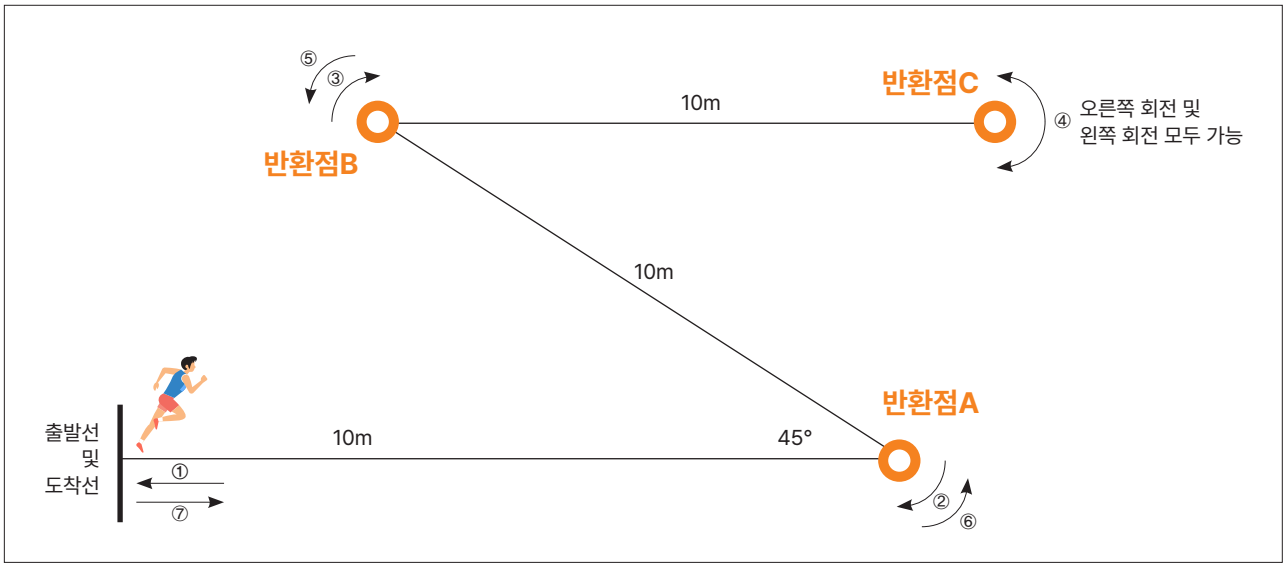

[레저스포츠학과 기록별 배점표]

등급	제자리 멀리뛰기(cm)			Z-런(초)		
	남	여	배점	남	여	배점
1	280이상	230이상	350	14.39이하	15.29이하	350
2	276~279	226~229	325	14.40~14.59	15.30~15.49	325
3	272~275	222~225	300	14.60~14.79	15.50~15.69	300
4	268~271	218~221	275	14.80~14.99	15.70~15.89	275
5	264~267	214~217	250	15.00~15.19	15.90~16.09	250
6	260~263	210~213	225	15.20~15.39	16.10~16.29	225
7	256~259	206~209	200	15.40~15.59	16.30~16.49	200
8	252~255	202~205	175	15.60~15.79	16.50~16.69	175
9	248~251	198~201	150	15.80~15.99	16.70~16.89	150
10	244~247	194~197	125	16.00~16.19	16.90~17.09	125
11	240~243	190~193	100	16.20~16.39	17.10~17.29	100
12	236~239	186~189	75	16.40~16.59	17.30~17.49	75
13	232~235	182~185	50	16.60~16.79	17.50~17.69	50
14	228~231	178~181	25	16.80~16.99	17.70~17.89	25
15	227이하	177이하	0	17.00이상	17.90이상	0

라) 태권도학과

<table>
<tr><th colspan="4">실기종목(아래 중 택 1)</th><th rowspan="3">비고</th></tr>
<tr><th rowspan="2">실기
종목</th><th>기초실기</th><th colspan="2">응용실기</th></tr>
<tr><th>200점(20%)</th><th colspan="2">500점(50%)</th></tr>
<tr><td>품새</td><td>앞차기(오른발, 왼발)
돌려차기(오른발, 왼발)
옆차기(오른발, 왼발)
• 각 2회 실시</td><td colspan="2">지정 품새 : 고려</td><td rowspan="4">• 실기 관련
필요 물품 및
백색 도복 개인 지참
• 태권도화 착용 금지</td></tr>
<tr><td>시범</td><td>뛰어 앞차기(오른발, 왼발)
뛰어 옆차기(오른발, 왼발)
뛰어 돌개차기
(외발 턴, 오른발, 왼발)
• 각 1회 실시</td><td colspan="2">자유시연
(시범관련 모든 동작가능, 무반주, 1분 이내)
예) 익스트림, 특기발차기, 격파, 태권체조 등</td></tr>
<tr><td rowspan="3">겨루기</td><td rowspan="3">돌려차기(오른발, 왼발)
뒷차기(오른발, 왼발)
뒤후리기(오른발, 왼발)
• 각 1회 실시</td><td colspan="2">연결발차기(미트)</td></tr>
<tr><td>오른발부터</td><td>발등돌려차기 몸통(오른발, 왼발) ⇨
발등돌려차기 얼굴(오른발, 왼발) ⇨
나래차기(오른발부터 연속 4회) ⇨
돌개차기(왼발) ⇨ 뒤후리기(오른발)</td></tr>
<tr><td>왼발부터</td><td>발등돌려차기 몸통(왼발, 오른발) ⇨
발등돌려차기 얼굴(왼발, 오른발) ⇨
나래차기(왼발부터 연속 4회) ⇨
돌개차기(오른발) ⇨ 뒤후리기(왼발)</td></tr>
</table>

※ 응용실기에서 겨루기는 보조자를 기본 배정하며, 시범은 보조자가 필요한 경우 수험생의 요청에 따라 보조자를 배정합니다.

3.2 실기/실적 | 경기실적우수자전형

01 모집단위 및 모집인원

모집인원: 43 명

체육학과 (교직)

수영	보디빌딩	빙상	축구(남)				농구	풋살	테니스	총 모집인원
			CFW	CMF	CDF	LDF				
1	2	2	1	1	1	1	1	1	1	12

레저스포츠학과

축구(남)		테니스(여)	종목 통합선발	총 모집인원
RFW	LFW			
1	1	2	6	10

태권도학과

겨루기		자유품새		총 모집인원
남	여	남	여	
2	4	1	1	8

경기지도학과

배드민턴(남)	야구(남)			축구(남)			펜싱(사브르)	총 모집인원
	좌완투수	포수	외야수	RSB	RMF	LMF		
2	1	1	2	1	1	1	4	13

※ 레저스포츠학과 통합선발 종목 : (골프,댄스스포츠,배드민턴(여),보디빌딩,볼링,수상스키&웨이크보드,수영, 수중&핀수영,스키,에어로빅,요트,탁구,테니스(남), 펜싱(에페,플뢰레),농구,배구,서핑,플라잉디스크(얼티미트))

02 지원자격

가) 지원자격

- **고교 졸업(예정)자로서 아래에 해당되는 자**
- 고교 재학 중 국가대표(후보선수, 상비군), 청소년대표이거나, 우리 대학이 인정하는 대회에 참가하여 경기실적이 있는 자 (2024년 3월 이후의 실적만 인정)

체육학과 모집종목별 인정대회

종목	인정대회
수영*	전국체육대회, 동아수영대회, MBC배전국수영대회, 대통령배전국수영대회, 회장배전국수영대회, 제주한라배전국수영대회, 문화체육관광부장관기전국체육고등학교체육대회, 각 시·도 협회장배 대회
보디빌딩	Mr YMCA 보디빌딩·피트니스 선발대회(전국), Mr & Ms Korea 선발대회, 고교미즈피트니스선발대회, 전국체육대회, 대한체육회 및 대한체육회 가맹단체(협회, 연맹)와 중고연맹에서 주최 또는 주관하는 전국 규모의 대회, 각 시·도 협회장배 대회, 시장배보디빌딩·피트니스대회, 시장배피트니스챔피온쉽, 도지사배보디빌딩·피트니스대회, 협회장배 Mr & Ms 선발대회
빙상	스피드 전국동계체육대회, 전국남녀종목별스피드스케이팅선수권대회, 전국남녀스프린트스피드스케이팅선수권대회, 회장배 전국남녀스피드스케이팅대회, 전국남녀종별종합스피드스케이팅선수권대회, 빙상인추모전국남녀스피드스케이팅대회, 전국남녀초/중/고/대/실업스피드스케이팅대회, 전국남녀주니어스피드스케이팅선수권대회, 도민체전, 각 광역시·도 협회장배 대회
	쇼트트랙 전국동계체육대회, 쇼트트랙국가대표선발대회, 전국남녀종합쇼트트랙선수권대회, 전국남녀쇼트트랙스피드스케이팅대회, 동계유니버시아드파견선수선발대회, 회장배전국남녀쇼트트랙스피드스케이팅대회, 전국남녀종별종합쇼트트랙선수권대회, 전국남녀주니어쇼트트랙스피드스케이팅선수권대회, 도민체전, 각 광역시·도 협회장배 대회
	피겨 전국동계체육대회, 전국남녀피겨스케이팅회장배랭킹대회, 전국남녀피겨스케이팅종합선수권대회, 전국남녀피겨스케이팅종별선수권대회, 도민체전, 각 광역시·도 협회장배 대회

종목	인정대회
축구 (남)	춘계한국고등학교축구연맹전, 추계한국고등학교축구연맹전, 대한축구협회장배전국고등학교축구대회, 문화체육관광부장관기전국고등학교축구대회, 문화체육관광부장관배전국고등학교축구대회, 백운기전국고등학교축구대회, 전국고등축구리그(권역별고교축구리그), 전국고등축구리그왕중왕전, 무학기전국고등학교축구대회, 청룡기전국고등학교축구대회, 백록기전국고등학교축구대회, 금강대기전국고등학교축구대회, 대통령금배전국고등학교축구대회, 금석배전국고등학교축구대회, 부산MBC전국고등학교축구대회, K리그 U18 챔피언십, K리그 U18 챔피언십왕중왕전
농구	전국체육대회, 전국남녀종별농구선수권대회, 춘계전국남녀중고농구연맹전, 한국중고연맹협회장기, 한국중고연맹회장기 전국남녀중고농구대회, 한국중고농구주말리그권역별대회, 한국중고농구주말리그왕중왕전, 추계전국남녀중고농구연맹전, 중고농구연맹3X3, 주말리그, WKBL총재배전국여자중고농구대회, 쌍용기전국고교농구대회, 대통령기전국남녀고교농구대회, 각 광역시·도 규모의 연맹 및 협회장배 대회(5:5, 3:3), 전국규모 3:3 길거리농구대회(생활체육, 동호인 대회 포함)
풋살	단양 소백산 철쭉배 전국 풋살대회, 전국생활체육대축전 풋살대회, 문화체육관광부 장관기 전국 풋살대회, 화천평화페스티벌 전국 풋살대회, 각 광역시·도 규모의 연맹 및 협회장배 주최대회
테니스	전국체육대회, 전국종별테니스대회, 전국주니어테니스대회, 전국학생테니스대회, 대한테니스협회장배 전국테니스대회, 문화체육관광부장관기 전국남여중고등학교테니스대회, 대통령기 전국남여테니스대회, 김천KMHTF오픈춘계전국주니어테니스대회, 오동도배여수오픈테니스대회, 회장배전국여자테니스대회, 안동오픈대회, 무궁화컵전국여자테니스대회, 회장기전국남여중고등학교테니스대회, 바볼랏전국남여중고등학교테니스대회, 순천오픈대회, 소강배전국남여중고등학교대항테니스대회, 배준영배주니어여자테니스대회, 장호홍종문배전국주니어테니스대회, 김천추계전국주니어테니스대회, 요넥스컵및헤드컵실내주니어테니스대회, 전국생활체육대축전, 시·도 규모의 연맹 및 협회장배 대회

※ 체육학과 수영종목에서 핀수영, 수구, 바다수영, 다이빙대회의 경기실적은 인정하지 않습니다.

레저스포츠학과 모집종목별 인정대회

선발 구분	종목	대회구분	인정대회
통합 선발	골프	전문대회	전국체육대회, 영건스매치플레이, 고창고인돌배 아마추어골프선수권대회, 빛고을중흥배 아마추어골프선수권대회, 참마루건설배 한국미드아마추어골프선수권대회, 클럽디아마추어에코챔피언십, 강민구배한국여자아마추어골프선수권대회, 드림파크배아마추어골프선수권대회, 박카스배SBSGOLF전국시도학생골프팀선수권대회, 베어크리크배아마추어골프선수권대회, 블루원배한국주니어골프선수권대회, 신한동해남자아마추어골프선수권대회, 제주특별자치도지사배아마추어골프선수권대회, 송암배아마추어골프선수권대회, 매경아마추어골프선수권대회, 허정구배한국아마추어골프선수권대회, KB금융그룹배여자아마추어골프선수권대회
		생활스포츠대회	전국생활체육대축전(필드부), 전국생활체육대축전(시뮬레이션부), 문화체육관광부장관배 생활체육전국골프대회, 시·도 규모의 연맹 및 협회장배 대회
	댄스스포츠	전문대회	전국체육대회, 브레이킹K시리즈대회, 회장배전국댄스스포츠선수권대회, 충청북도지사배전국댄스스포츠대회, KPDC전국댄스스포츠선수권대회, 대한체육회장배및풍남배생활체육댄스스포츠대회, 영천시장배전국댄스스포츠경기대회, 제주국제자유도시배전국댄스스포츠대회, 코리아골드컵전국댄스스포츠대회, 부산기장그랜드cup 전국댄스스포츠대회, 순천만국가정원배전국댄스스포츠대회, 회장배전국댄스스포츠선수권대회, 빛고을배전국댄스스포츠선수권대회, 에메랄드볼전국댄스스포츠대회
		생활스포츠대회	구미시장배전국댄스스포츠대회, 상주곶감배전국댄스스포츠 대회, 시·도 규모의 연맹 및 협회장배 대회
	배드민턴 (여)	전문대회	전국체육대회, 한국중·고연맹회장기전국학생선수권대회, 대한배드민턴협회장기전국종별배드민턴선수권대회, 전국학교대항배드민턴선수권대회, 김학석배 전국종별배드민턴선수권대회(중고), 전국연맹종별배드민턴선수권대회
		생활스포츠대회	대통령기전국배드민턴선수권대회, 전국생활체육대축전, 전국여성배드민턴대회, 대한배드민턴협회장기 생활체육배드민턴대회, 이용대배 전국생활체육 배드민턴대회, 시·도 규모의 연맹 및 협회장배 대회
	보디빌딩	전문대회	전국체육대회, Mr&MsKorea선발대회, 고교보디빌딩대회, 동아시아보디빌딩&피트니스선수권대회, 인천광역시장배전국피트니스선수권대회, 그외 대한체육회 및 대한체육회가맹단체(협회, 연맹)와 중고연맹에서 주최 또는 주관하는 전국 규모의 대회
		생활스포츠대회	Mr & Ms 지역시도선발대회, 시·도 규모의 연맹 및 협회장배 보디빌딩&피트니스대회

선발 구분	종목	대회구분	인정대회
통합 선발	볼링	전문대회	전국체육대회, 대구광역시장기전국남녀볼링대회, 대한볼링협회장배전국남녀종별볼링선수권대회, 인카금융슈퍼볼링, 국가대표선수선발전, 청소년대표선발전
		생활스포츠대회	문화체육관광부장관기생활체육전국시.도대항볼링대회, 대한체육회장배생활체육전국시.도대항볼링대회, 전국생활체육대축전, 대한볼링협회장기생활체육전국시도대항볼링대회, 시·도 규모의 연맹 및 협회장배 대회
	수상스키&. 웨이크보드	전문대회	전국체육대회, 코리아컵 수상스키·웨이크스포츠대회, 회장배 전국남녀 수상스키·웨이크스포츠 선수권대회, 전국남녀 종별 수상스키·웨이크스포츠 선수권대회, 전국남녀 학생종별 수상스키·웨이크스포츠 선수권대회
		생활스포츠대회	춘천시장배수상스키웨이크스포츠동호인대회, 협회장배전국남녀수상스키동호인대회, 시·도 규모의 연맹 및 협회장배대회
	수영	전문대회	전국체육대회, 동아수영대회, MBC배전국수영대회, 대통령배전국수영대회, 회장배전국수영대회, 제주한라배전국수영대회, 문화체육관광부장관기 전국체육고등학교체육대회, KB금융코리아스위밍챔피언십, 김천전국수영대회, 회장배전국마스터즈수영대회, 광주전국마스터즈수영대회, 광주전국수영선수권대회, 제주한라배전국수영대회
		생활스포츠대회	시·도 규모의 연맹 및 협회장배 대회
	수중& 핀수영	전문대회	전국체육대회, 문화체육관광부장관기 전국체육고등학교 체육대회, 전국종별핀수영선수권대회, 전국학생핀수영선수권대회, 이충무공배전국핀수영대회, 전국해양스포츠제전, 회장기전국핀수영선수권대회
		생활스포츠대회	대한체육회장배전국생활체육장거리핀수영대회, 서울한강전국생활체육장거리핀수영대회, 프리다이빙선수권대회, 제주해녀배 전국핀수영대회, 문화체육관광부장관기전국생활체육수중스포츠대회, 서울한강전국생활체육장거리핀수영대회, 시·도 규모의 연맹 및 협회장배 대회
	스키	전문대회	전국동계체전, 전국종별스키선수권대회, 전국학생스키대회, 대한스키회장배대회, 종별선수권대회, YMAC전국스키대회, 문화체육장관기 전국스키대회, 전국스키선수권대회
		생활스포츠대회	평창군수배전국학생스키대회, 강원도지사배전국종별스키선수권대회, 문화체육관광부장관기생활체육스키대회, 시·도 규모의 연맹 및 협회장배 대회
	에어로빅	전문대회	전국체육대회, Korea Hip Hop Dance Championship, 전국생활체육대축전, 협회장배전국에어로빅힙합대회, 대한체육회장배 전국에어로빅힙합대회, 문체부장관배 전국에어로빅힙합대회, 전국에어로빅힙합선수권대회, 용인대학교총장배 전국에어로빅힙합대회, 청소년스포츠한마당 힙합대회
		생활스포츠대회	시·도 규모의 연맹 및 협회장배 대회
	요트	전문대회	전국체육대회, 대통령기전국시도대항요트대회, 해양경찰청배전국요트대회, 해군참모총장배전국요트대회, 전국해양스포츠제전
		생활스포츠대회	대한요트협회장배 생활체육전국요트대회, 전국생활체육대축전 문화체육장관배 생활체육전국요트대회, 시·도 규모의 연맹 및 협회장배 요트&카이트보딩&윈드서핑대회
	탁구	전문대회	전국체육대회, 전국남녀종합탁구선수권대회, 문화체육관광부장관기 전국남녀학생종별탁구선수권대회, 대통령기탁구대회
		생활스포츠대회	문화체육장관기, 대한탁구협회장기 생활체육전국탁구대회, 전국생활체육대축전, 시·도 규모의 연맹 및 협회장배 대회
	테니스(남)	전문대회	전국체육대회, 전국종별테니스대회, 전국주니어테니스대회, 전국학생테니스대회, 대한테니스협회장배 전국테니스대회, 문화체육관광부장관기 전국남여중고등학교테니스대회, 대통령기전국남여테니스대회, 김천KMHTF오픈춘계전국주니어테니스대회, 오동도배여수오픈테니스대회, 안동오픈대회, 회장기전국남여중고등학교테니스대회, 바볼랏전국남여중고등학교테니스대회, 순천오픈대회, 소강배전국남여중고등학교대항테니스대회, 장호홍종문배전국주니어테니스대회, 김천추계전국주니어테니스대회, 요넥스컵및헤드컵실내주니어테니스대회
		생활스포츠대회	전국생활체육대축전, 시·도 규모의 연맹 및 협회장배 대회
	펜싱 (에페, 플뢰레)	전문대회	전국체육대회, 회장배전국남녀종별펜싱선수권대회, 전국남녀종별펜싱선수권대회, 한국중고펜싱연맹회장배전국남녀펜싱선수권대회, 한국중고펜싱연맹종별펜싱선수권대회, 문화체육부장관기전국남녀펜싱선수권대회, 김창환배전국남녀 펜싱선수권대회, 대통령배전국남녀펜싱선수권대회, 전국남녀종목별오픈펜싱선수권대회, 국가대표선수선발대회, 세계유소년/청소년펜싱선수권대회, 아시아유소년청소년펜싱선수권대회, 세계유소년펜싱선수권대회 파견 선발대회
		생활스포츠대회	시·도 규모의 연맹 및 협회장배 대회

선발 구분	종목	대회구분	인정대회
통합 선발	농구	전문대회	전국체육대회, 전국남녀종별농구선수권대회, 춘계전국남녀중고농구연맹전, 한국중고연맹협회장기, 한국중고연맹회장기 전국남녀중고농구대회, 한국중고농구주말리그권역별대회, 한국중고농구주말리그왕중왕전, 추계전국 남녀중고농구연맹전, 중고농구연맹3X3주말리그, WKBL총재배전국여자중고농구대회, 쌍용기전국고교농구대회, 대통령기전국남녀고교농구대회
		생활스포츠대회	시·도 규모의 연맹 및 협회장배 대회(5:5, 3:3), 전국 규모 3:3 길거리농구대회(생활체육, 동호인대회)
	배구	전문대회	전국체육대회, 춘계연맹전배구대회, 대통령배전국남녀중고배구대회, 태백산배전국남녀중고배구대회, CBS배전국남녀중고배구대회, 천년의빛영광배전국남녀중고배구대회, 해상왕국소가야배전국남녀중고배구대회, 전국남녀종별선수권대회
		생활스포츠대회	학교스포츠클럽배구대회, 시·도 규모의 연맹 및 협회장배 대회
	서핑	전문대회	해양수산부장관배국제서핑대회, 시흥코리아오픈국제서핑대회, 제주오픈국제서핑대회, 부산시장배국제서핑대회, 고흥남열 전국서핑대회, 울진전국서핑대회, 만리포서핑페스티벌, 포항서핑페스티벌, 고흥우주항공배 전국서핑대회, 대한서핑협회장배 코리아오픈, 양양국제서핑대회
		생활스포츠대회	부산교육감배서핑대회, 해운대구청장배서핑대회, 해운대구유소년서핑대회, 시·도 규모의 연맹 및 협회장배 대회
	플라잉 디스크 (얼티미트)	전문대회	대한민국플라잉디스크연맹회장기(7인제)전국대회, 전국얼티미트대회(7인제), 전국학교스포츠클럽축전 플라잉디스크 대회(7인제)
		생활스포츠대회	교육감배 대회(7인제), 학교스포츠클럽 대회, 시·도 규모의 연맹 및 협회장배 대회
개별 선발	축구(남)	전문대회	춘계한국고등학교축구연맹전, 추계한국고등학교축구연맹전, 대한축구협회장배전국고등학교축구대회, 문화체육관광부장관기전국고등학교축구대회, 문화체육관광부장관배전국고등학교축구대회, 백운기전국고등학교축구대회, 전국고등축구리그(권역별고교축구리그), 전국고등축구리그왕중왕전, 무학기전국고등학교축구대회, 청룡기전국고등학교축구대회, 백록기전국고등학교축구대회, 금강대기전국고등학교축구대회, 대통령금배전국고등학교축구대회, 금석배전국고등학생축구대회, 부산MBC전국고등학생축구대회, K리그 U18 챔피언십, K리그 U18 챔피언십왕중왕전
	테니스(여)	전문대회	전국체육대회, 전국종별테니스대회, 전국주니어테니스대회, 전국학생테니스대회, 대한테니스협회장배 전국테니스대회, 문화체육관광부장관기 전국남여중고등학교테니스대회, 대통령기전국남여테니스대회, 김천KMHTF오픈춘계전국주니어테니스대회, 오동도배여수오픈테니스대회, 회장배전국여자테니스대회, 안동오픈대회, 무궁화컵전국여자테니스대회, 회장기전국남여중고등학교테니스대회, 바볼랏전국남여중고등학교테니스대회, 순천오픈대회, 소강배전국남여중고등학교대항테니스대회, 배준영배주니어여자테니스대회, 장호홍종문배전국주니어테니스대회, 김천추계전국주니어테니스대회, 요넥스컵및헤드컵실내주니어테니스대회

태권도학과 모집종목별 인정대회

종목	인정대회
겨루기 (남/여)	제주평화기전국태권도대회, 전국종별태권도선수권대회, 용인대학교총장기전국태권도대회, 한국중·고등학교연맹회장기전국태권도대회, 명칭변경 광주5.18민주화운동기념전국태권도대회(광주5·18민주화운동기념 시장기전국남여중고대회), 경희대학교총장기전국남·여고등학교태권도대회, 우석대학교총장기전국태권도대회, 한국여성가족부장관기전국태권도대회, 한국여성태권도연맹회장배전국태권도대회, 문화체육관광부장관기전국남녀중고등학교태권도대회, 대통령기전국단체대항태권도대회, 국방부장관기전국단체대항태권도대회, 전국체육대회, 국가대표선발전, 전국남·여우수선수선발태권도대회, 국가대표선수선발최종대회, 아시아청소년태권도선수권최종선발대회, 세계청소년태권도선수권최종선발대회, 2.28민주운동기념전국중고등학교태권도대회, 3.15기념전국태권도대회, 대한태권도협회장기 전국태권도대회, 태권도원배 전국태권도대회
자유품새 (남/여)	제주평화기전국태권도대회, 2.28 민주운동기념 전국중.고등학교태권도대회, 전국종별태권도품새선수권대회, 상지대학교총장배 전국태권도품새 및 격파대회, 용인대학교총장기전국태권도대회, 신한대학교총장기 전국태권도대회, 여성가족부장관기 전국태권도대회, 한국중고등학교태권도연맹회장배 품새대회, 전주대학교총장배 전국태권도대회, 한국체육대학교총장배 전국태권도품새대회, 나사렛대학교총장배 전국태권도품새대회, 경희대학교총장기 전국 남·여 고등학교 태권도대회, 계명대학교총장배 전국태권도대회, 태권도원배 전국태권도선수권대회, 한국여성태권도연맹회장배 전국태권도대회, 대통령기전국단체대항태권도대회, 문화체육관광부장관기 전국남녀중·고등학교태권도대회, 우석대학교총장기 전국태권도품새대회, 고신대학교총장배 전국태권도대회(품새), 대한태권도협회장배 전국태권도품새선수권대회, 전국체육대회, 국가대표선발전, 전국남,여우수선수선발태권도대회, 국방부장관기 전국단체대항태권도대회, 아시안게임

경기지도학과 모집종목별 인정대회

종목	인정대회
배드민턴 (남)	한국중·고연맹회장기전국학생선수권대회, 대한배드민턴협회장기전국종별배드민턴선수권대회, 전국학교대항배드민턴선수권대회, 전국종별배드민턴선수권대회, 전국연맹종별배드민턴선수권대회, 전국체육대회, 각종국제대회, 주니어국제대회(국가대표팀, 주니어팀 소속으로 출전한 대회만 인정), 김학석배전국종별배드민턴선수권대회, 한국중고배드민턴연맹 전국학생우수선수권대회
야구 (남)	고교야구주말리그(전,후반기), 황금사자기전국고교야구대회겸주말리그왕중왕전, 청룡기전국고교야구선수권대회겸주말리그왕중왕전, 대통령배전국고교야구대회, 봉황대기전국고교야구대회, 신세계 이마트배 전국고교야구대회(대한야구소프트볼협회장기전국고교야구대회)
축구 (남)	춘계한국고등학교축구연맹전, 추계한국고등학교축구연맹전, 대한축구협회장배전국고등학교축구대회, 문화체육관광부장관기전국고등학교축구대회, 문화체육관광부장관배전국고등학교축구대회, 백운기전국고등학교축구대회, 전국고등축구리그(권역별고교축구리그), 전국고등축구리그왕중왕전, 무학기전국고등학교축구대회, 청룡기전국고등학교축구대회, 백록기전국고등학교축구대회, 금강대기전국고등학교축구대회, 대통령금배전국고등학교축구대회, 금석배전국고등학생축구대회, 부산MBC전국고등학생축구대회, K리그 U18 챔피언십, K리그 U18 챔피언십왕중왕전
펜싱 (사브르)	회장배전국남녀종별펜싱선수권대회, 전국남녀종별펜싱선수권대회, 한국중고펜싱연맹회장배전국남녀펜싱선수권대회, 한국중고펜싱연맹종별펜싱선수권대회, 문화체육부장관기전국남녀펜싱선수권대회, 전국체육대회, 김창환배전국남녀펜싱선수권대회, 대통령배전국남녀펜싱선수권대회, 전국남녀종목별오픈펜싱선수권대회, 국가대표선수선발대회, 세계유소년/청소년펜싱선수권대회, 아시아유소년청소년펜싱선수권대회, 세계유소년펜싱선수권대회 파견 선발대회

나) 수능최저학력기준

■ 수능최저학력기준 없음(수능 미응시자도 지원가능)

03 전형요소 반영비율

모집단위	전형요소 반영비율		
	학생부교과	출결	서류(경기실적)
체육학과	18%	12%	70%
레저스포츠학과			
태권도학과			
경기지도학과			

■ 학생부 교과성적 반영방법은 '74페이지 5. 학생부 교과성적 반영방법' 참조

■ 출결상황 반영방법은 '76페이지 5. 학생부 교과성적 반영방법 04. 학생부 출결상황 반영방법' 참조

■ 학교폭력 조치사항 반영방법은 '82페이지 8. 학교폭력 조치사항 반영방법' 참조

04 선발원칙

■ 학생부교과 성적, 출결상황 및 서류(경기실적)성적을 합산한 전형총점 석차순으로 최종 선발하며 동점자 발생 시 동점자 처리기준 우선순위에 따라 선발합니다.

■ 지원자격 미달자, 서류 미제출자는 불합격 처리합니다.

■ 레저스포츠학과 통합선발의 경우 모집인원 이내에서 종목 상관 없이 통합 선발 합니다.

05 제출서류

■ 제출기간 : 2026. 09. 07.(월)~09. 18.(금) 17:00까지

■ 제출장소 : (우 47340) 부산광역시 부산진구 엄광로 176, 동의대학교 입학관리팀

■ 제출서류

구분	제출서류
고교 졸업(예정)자	① 고교 학교생활기록부 1부 ※ 학생부 온라인 제공 동의자는 제출할 필요 없음 ※ 2005~2023년 졸업자 중 대입전형자료 온라인 생성신청 시스템을 통한 온라인 제공 신청자는 제출할 필요 없음 ※ 교육기관(초·중·고교), 공공기관, 무인민원발급기, 인터넷 정부24에서 발급 ② 경기실적증명서 1부(대한체육회 인터넷경기실적발급시스템에서 발급) ※ 축구의 경우 리그 실적증명서 포함하여 제출

※ 2024년 3월 이후의 실적 서류만 제출해주시기 바랍니다.
※ 제출서류 상의 등위가 대회별 인정 등위 이내에 포함되지 않는 경우에는 자격미달 처리합니다.
※ 서류제출 여부는 입학 홈페이지에서 확인 가능하며, 반드시 본인의 서류제출 여부를 확인하여야 하고 미제출 또는 미확인으로 인한 불이익은 전적으로 지원자 본인에게 있습니다.

06 동점자 처리기준

순위	동점자 처리기준
1	서류 성적 상위자
2	국어, 수학, 영어, 한국사, 사회(역사/도덕 포함), 과학교과 전 과목 등급 평균 상위자
3	영어교과 전 과목 등급 평균 상위자
4	국어교과 전 과목 등급 평균 상위자

※ 진로선택과목의 경우 성취도에 따른 등급(A: 1등급, B: 3등급, C: 5등급)으로 적용합니다.
※ 동점자 처리기준별 등급 평균 산출 불가 시 9등급으로 적용하며, 등급 평균 산출 시 소수점 셋째 자리에서 절사 처리합니다.
※ 상기 동점자 처리기준에도 불구하고 최저합격선에서 동점자가 발생할 경우 그 인원을 모두 합격 처리하고, 모집인원을 초과하는 인원만큼 차차년도 모집에서 감축하여 모집합니다.

07 종목별 서류심사 기준 및 점수표

가) 체육학과 : 수영, 보디빌딩, 빙상, 축구, 농구, 풋살, 테니스

종목	등급	내용	점수
수영	1	국가대표 및 국가대표 상비군	700
	2	전국대회 1~3위	500
	3	전국대회 4~6위	300
	4	전국대회 7~8위	200
	5	전국대회 9~16위, 광역시·도 협회장배 대회 1~3위	100
	6	인정대회 참가선수	0
보디빌딩	1	국가대표 및 국가대표 상비군	700
	2	전국대회 1~3위	500
	3	전국대회 4~6위	300
	4	전국대회 7~8위	200
	5	각 시·도 협회장배 대회 1~3위	100
	6	인정대회 참가선수	0
빙상	1	국가대표 및 국가대표 상비군	700
	2	전국대회 1~3위	500
	3	전국대회 4~6위, 광역시장배대회시장상(최우수선수상)	300
	4	전국대회 7~8위	200
	5	각 시·도 협회장배 대회 1~3위	100
	6	인정대회 참가선수	0
축구 (남)	1	청소년대표, 국가대표 2026년 전국대회 우승 및 준우승 입상자 중 경기출전 60% 이상 선수 2026년 권역별고교축구리그 우승 입상자 중 경기출전 80% 이상 선수 2026년 K리그 U-18 챔피언십의 4강 이내 입상자 중 경기출전 60% 이상 선수 2026년 대한축구협회장배 전국고등학교 축구대회 4강 이내 입상자 중 경기출전 60% 이상 선수 2026년 권역별고교축구리그 (k주니어 3위 이내) 입상자 중 경기출전 60% 이상 선수	700
	2	2026년 전국대회 우승 및 준우승 입상자 중 경기출전 50% 이상 선수 2026년 전국대회 4강 입상자 중 경기출전 60% 이상 선수 2026년 권역별고교축구리그 우승 입상자 중 경기출전 60% 이상 선수 2026년 권역별고교축구리그 2위 입상자 중 경기출전 70% 이상 선수 2026년 권역별고교축구리그(k주니어 3위 이내) 입상자 중 경기출전 40% 이상 선수 2026년 권역별고교축구리그(k주니어 4위 이내) 입상자 중 경기출전 50% 이상 선수 2026년 K리그 U-18 챔피언십의 4강 이내 입상자 중 경기출전 50% 이상 선수 2026년 대한축구협회장배 전국고등학교 축구대회 4강 이내 입상자 중 경기출전 50% 이상 선수	500
	3	2026년 전국대회 4강 입상자 중 경기출전 50% 이상 선수 2026년 전국대회 8강 입상자 중 경기출전 70% 이상 선수 2026년 권역별고교축구리그 우승 입상자 중 경기출전 40% 이상 선수 2026년 권역별고교축구리그 2위 입상자 중 경기출전 50% 이상 선수 2026년 권역별고교축구리그 3위 입상자 중 경기출전 70% 이상 선수 2026년 K리그 U-18 챔피언십의 8강 이내 입상자 중 경기출전 50% 이상 선수 2026년 대한축구협회장배 전국고등학교 축구대회 8강 이내 입상자 중 경기출전 50% 이상 선수	400
	4	2026년 전국대회 4강 입상자 중 경기출전 40% 이상 선수 2026년 전국대회 8강 입상자 중 경기출전 60% 이상 선수 2026년 권역별고교축구리그 4위 입상자 중 경기출전 70% 이상 선수 2026년 K리그 U-18 챔피언십의 경기출전 40% 이상 선수 2026년 대한축구협회장배 전국고등학교 축구대회 경기출전 40% 이상 선수	300
	5	2026년 전국대회 4강 입상자 중 경기출전 30% 이상 선수 2026년 전국대회 8강 입상자 중 경기출전 50% 이상 선수 2026년 K리그 U-18 챔피언십의 경기출전 30% 이상 선수 2026년 대한축구협회장배 전국고등학교 축구대회 경기출전 30% 이상 선수	200
	6	인정대회 참가선수	0

종목	등급	내용	점수
농구	1	국가대표 및 국가대표 상비군, 청소년대표	700
	2	전국대회 4위 이내	500
	3	전국대회 8위 이내	300
	4	전국대회 16위 이내	200
	5	각 광역시·도 규모의 연맹 및 협회장배 대회(5:5, 3:3) 4위 이내 전국규모 3:3 길거리 농구 대회(생활체육, 동호인 대회 포함) 32위 이내	100
	6	인정대회 참가선수	0
풋살	1	국가대표 및 국가대표 상비군	700
	2	전국대회 우승, 준우승	500
	3	전국대회 4위 이내	300
	4	전국대회 8위 이내 및 각 광역시도 규모의 연맹 및 협회장배 주최대회 1~3위	200
	5	각 광역시·도 규모의 연맹 및 협회장배 주최대회 4위	100
	6	인정대회 참가선수	0
테니스	1	국가대표 및 국가대표 상비군, 청소년대표	700
	2	전국대회 4위 이내	500
	3	전국대회 8위 이내	300
	4	전국대회 16위 이내	200
	5	각 광역시·도 규모의 연맹 및 협회장배 대회 및 생활체육, 동호인 대회 참가자	100
	6	인정대회 참가선수	0

나) 레저스포츠학과 : 전 종목

※ 농구, 배구, 플라잉디스크 이외의 종목은 개인종목입니다.
※ 개인종목은 개인전, 단체전 구분 없이 반영합니다.

종목	등급	내용	점수
축구	1	청소년대표, 국가대표 2026년 전국대회 우승 및 준우승 입상자 중 경기출전 60% 이상 선수 2026년 권역별고교축구리그 우승 입상자 중 경기출전 80% 이상 선수 2026년 K리그 U-18 챔피언십의 4강 이내 입상자 중 경기출전 60% 이상 선수 2026년 대한축구협회장배 전국고등학교 축구대회 4강 이내 입상자 중 경기출전 60% 이상 선수 2026년 권역별고교축구리그 (k주니어 3위 이내) 입상자 중 경기출전 60% 이상 선수	700
	2	2026년 전국대회 우승 및 준우승 입상자 중 경기출전 50% 이상 선수 2026년 전국대회 4강 입상자 중 경기출전 60% 이상 선수 2026년 권역별고교축구리그 우승 입상자 중 경기출전 60% 이상 선수 2026년 권역별고교축구리그 2위 입상자 중 경기출전 70% 이상 선수 2026년 권역별고교축구리그(k주니어 3위 이내) 입상자 중 경기출전 40% 이상 선수 2026년 권역별고교축구리그(k주니어 4위 이내) 입상자 중 경기출전 50% 이상 선수 2026년 K리그 U-18 챔피언십의 4강 이내 입상자 중 경기출전 50% 이상 선수 2026년 대한축구협회장배 전국고등학교 축구대회 4강 이내 입상자 중 경기출전 50% 이상 선수	500
	3	2026년 전국대회 4강 입상자 중 경기출전 50% 이상 선수 2026년 전국대회 8강 입상자 중 경기출전 70% 이상 선수 2026년 권역별고교축구리그 우승 입상자 중 경기출전 40% 이상 선수 2026년 권역별고교축구리그 2위 입상자 중 경기출전 50% 이상 선수 2026년 권역별고교축구리그 3위 입상자 중 경기출전 70% 이상 선수 2026년 K리그 U-18 챔피언십의 8강 이내 입상자 중 경기출전 50% 이상 선수 2026년 대한축구협회장배 전국고등학교 축구대회 8강 이내 입상자 중 경기출전 50% 이상 선수	400
	4	2026년 전국대회 4강 입상자 중 경기출전 40% 이상 선수 2026년 전국대회 8강 입상자 중 경기출전 60% 이상 선수 2026년 권역별고교축구리그 4위 입상자 중 경기출전 70% 이상 선수 2026년 K리그 U-18 챔피언십의 경기출전 40% 이상 선수 2026년 대한축구협회장배 전국고등학교 축구대회 경기출전 40% 이상 선수	300
	5	2026년 전국대회 4강 입상자 중 경기출전 30% 이상 선수 2026년 전국대회 8강 입상자 중 경기출전 50% 이상 선수 2026년 K리그 U-18 챔피언십의 경기출전 30% 이상 선수 2026년 대한축구협회장배 전국고등학교 축구대회 경기출전 30% 이상 선수	200
	6	인정대회 참가선수	0
테니스(여)	1	국가대표 및 국가대표 후보선수, 상비군, 청소년대표 선수, 국내실업 팀 선수 국제대회(ITF, ATF, WTA 개최 대회) 32위 이내(개인전) 전문대회 2위 이내(개인전) 전문대회 1위 이내(단체전)	700
	2	전문대회 4위 이내(개인전) 전문대회 2위 이내(단체전)	550
	3	전문대회 8위 이내(개인전) 전문대회 4위 이내(단체전)	400
	4	전문대회 16위 이내(개인전) 전문대회 8위 이내(단체전)	250
	5	전문대회 참가선수	0

종목	등급	내용	점수
통합선발	1	국가대표 및 국가대표 후보선수, 상비군, 청소년대표 선수 국제대회 입상(개인종목 및 단체종목) 전문대회 1~3위(개인종목) 전문대회 우승 및 준우승(단체종목)	700
	2	전문대회 8위 이내(개인종목) 전문대회 8강 이내(단체종목) 생활스포츠대회 1~3위(개인종목) 생활스포츠대회 우승 및 준우승(단체종목)	550
	3	전문대회 참가선수	400
	4	생활스포츠대회 8위 이내(개인종목) 생활스포츠대회 16강 이내(단체종목)	250
	5	생활스포츠대회 참가선수	0

다) 태권도학과 : 겨루기, 자유품새

종목	등급	내용	점수
겨루기 (남/여)	1	국가대표, 주니어대표	700
	2	2026년도 전국대회 개인전 1위 입상자 2025년도 전국대회 개인전 1위 입상자	650
	3	2026년도 전국대회 개인전 2, 3위 입상자 2025년도 전국대회 개인전 2, 3위 입상자 2024년도 전국대회 개인전 1위 입상자	600
	4	2024년도 전국대회 개인전 2, 3위 입상자 2026년도 전국대회 단체전 3위 이내 입상자(2회 이상)	500
	5	2025년도 전국대회 단체전 3위 이내 입상자(2회 이상) 2024년도 전국대회 단체전 3위 이내 입상자(2회 이상)	350
	6	2025년~2026년 전국대회 개인전 16강 진출자 or 단체전 8강 진출자	200
	7	2024년 전국대회 개인전 16강 진출자 or 단체전 8강 진출자	100
	8	인정대회 참가선수	0
자유품새 (남/여)	1	국가대표, 청소년대표	700
	2	2026년도 전국대회 개인전 1위 입상자	670
	3	2026년도 전국대회 개인전 2, 3위 입상자 2025년도 전국대회 개인전 1위 입상자	650
	4	2026년도 전국대회 복식전 1위 입상자 2025년도 전국대회 개인전 2, 3위 입상자	600
	5	2026년도 전국대회 복식전 2, 3위 입상자 2026년도 전국대회 단체전 1위 입상자 2025년도 전국대회 복식전 1위 입상자	550
	6	2026년도 전국대회 단체전 2, 3위 입상자 2025년도 전국대회 복식전 2, 3위 입상자 2025년도 전국대회 단체전 1위 입상자	500
	7	2024년도 전국대회 개인전 1, 2, 3위 입상자 2025년도 전국대회 단체전 2, 3위 입상자	450
	8	2024년도 전국대회 단체전/복식전 1, 2위 입상자 2024년도 전국대회 단체전/복식전 3위 입상자	400
	9	인정대회 참가선수	0

라) 경기지도학과 : 야구(남), 축구(남), 펜싱(사브르), 배드민턴(남)

종목	등급	내용		점수
야구 (남)	1	2026년 인정대회 참가선수 중 아래 합산기록에 해당하는 자		700
		좌완 투수(L/O)	2026년 기록이 25이닝 이상, 탈삼진 25개 이상, 방어율 3.90 이하인 자	
		포수	2026년 수비이닝 20이닝 이상, 20타석 이상, 타율 0.210 이상인 자	
		외야수	2026년 수비이닝 50이닝 이상, 10타점 이상, 타율 0.250 이상인 자	
	2	2026년 인정대회 참가선수 중 아래 합산기록에 해당하는 자		600
		좌완 투수(L/O)	2026년 기록이 15이닝 이상, 탈삼진 15개 이상, 방어율 4.50 이하인 자	
		포수	2026년 수비이닝 15이닝 이상, 15타석 이상, 타율 0.190 이상인 자	
		외야수	2026년 수비이닝 40이닝 이상, 7타점 이상, 타율 0.230 이상인 자	
	3	2026년 인정대회 참가선수 중 아래 합산기록에 해당하는 자		500
		좌완 투수(L/O)	2026년 기록이 10이닝 이상, 탈삼진 10개 이상, 방어율 5.10 이하인 자	
		포수	2026년 수비이닝 9이닝 이상, 7타석 이상, 타율 0.150 이상인 자	
		외야수	2026년 수비이닝 30이닝 이상, 4타점 이상, 타율 0.200 이상인 자	
	4	2026년 인정대회 참가선수 중 아래 합산기록에 해당하는 자		300
		좌완 투수(L/O)	2026년 기록이 5이닝 이상, 탈삼진 3개 이상, 방어율 7.00 이하인 자	
		포수	2026년 수비이닝 5이닝 이상, 4타석 이상, 타율 0.100 이상인 자	
		외야수	2026년 수비이닝 15이닝 이상, 1타점 이상, 타율 0.180 이상인 자	
	5	2026년 인정대회 참가선수 중 아래 합산기록에 해당하는 자		100
		좌완 투수(L/O)	2026년 기록이 3이닝 이상, 탈삼진 1개 이상, 방어율 9.20 이하인 자	
		포수	2026년 수비이닝 1이닝 이상, 3타석 이상, 타율 0.090 이상인 자	
		외야수	2026년 수비이닝 9이닝 이상, 타율 0.150 이상인 자	
	6	인정대회 참가선수		0
축구 (남)	1	청소년대표, 국가대표 2026년 전국대회 우승 및 준우승 입상자 중 경기출전 60% 이상 선수 2026년 권역별고교축구리그 우승 입상자 중 경기출전 80% 이상 선수 2026년 K리그 U-18 챔피언십의 4강 이내 입상자 중 경기출전 60% 이상 선수 2026년 대한축구협회장배 전국고등학교 축구대회 4강 이내 입상자 중 경기출전 60% 이상 선수 2026년 권역별고교축구리그 (k주니어 3위 이내) 입상자 중 경기출전 60% 이상 선수		700
	2	2026년 전국대회 우승 및 준우승 입상자 중 경기출전 50% 이상 선수 2026년 전국대회 4강 입상자 중 경기출전 60% 이상 선수 2026년 권역별고교축구리그 우승 입상자 중 경기출전 60% 이상 선수 2026년 권역별고교축구리그 2위 입상자 중 경기출전 70% 이상 선수 2026년 권역별고교축구리그(k주니어 3위 이내) 입상자 중 경기출전 40% 이상 선수 2026년 권역별고교축구리그(k주니어 4위 이내) 입상자 중 경기출전 50% 이상 선수 2026년 K리그 U-18 챔피언십의 4강 이내 입상자 중 경기출전 50% 이상 선수 2026년 대한축구협회장배 전국고등학교 축구대회 4강 이내 입상자 중 경기출전 50% 이상 선수		500
	3	2026년 전국대회 4강 입상자 중 경기출전 50% 이상 선수 2026년 전국대회 8강 입상자 중 경기출전 70% 이상 선수 2026년 권역별고교축구리그 우승 입상자 중 경기출전 40% 이상 선수 2026년 권역별고교축구리그 2위 입상자 중 경기출전 50% 이상 선수 2026년 권역별고교축구리그 3위 입상자 중 경기출전 70% 이상 선수 2026년 K리그 U-18 챔피언십의 8강 이내 입상자 중 경기출전 50% 이상 선수 2026년 대한축구협회장배 전국고등학교 축구대회 8강 이내 입상자 중 경기출전 50% 이상 선수		400

종목	등급	내용	점수
축구 (남)	4	2026년 전국대회 4강 입상자 중 경기출전 40% 이상 선수 2026년 전국대회 8강 입상자 중 경기출전 60% 이상 선수 2026년 권역별고교축구리그 4위 입상자 중 경기출전 70% 이상 선수 2026년 K리그 U-18 챔피언십의 경기출전 40% 이상 선수 2026년 대한축구협회장배 전국고등학교 축구대회 경기출전 40% 이상 선수	300
	5	2026년 전국대회 4강 입상자 중 경기출전 30% 이상 선수 2026년 전국대회 8강 입상자 중 경기출전 50% 이상 선수 2026년 K리그 U-18 챔피언십의 경기출전 30% 이상 선수 2026년 대한축구협회장배 전국고등학교 축구대회 경기출전 30% 이상 선수	200
	6	인정대회 참가선수	0
펜싱 (사브르)	1	국가대표, 예비국가대표, 미래국가대표 세계유소년,청소년대회 개인 및 단체 입상자 전국대회 개인 1위 입상자	700
	2	유소년대표선수 아시아 유소년,청소년대회 개인 및 단체 입상자 전국대회 개인전 2, 3위 입상자	650
	3	전국대회 개인 5~8위 입상자 전국대회 단체 1위 입상자	600
	4	전국대회 개인 9~12위 입상자 전국대회 단체 2위 입상자	550
	5	전국대회 개인 13~16위 입상자 전국대회 단체 3위 입상자	500
	6	인정대회 참가선수	0
배드민턴 (남)	1	국가대표	700
	2	2026년도 전국대회 개인전 3위 이내 입상자	600
	3	미래 국가대표 (대표 경력 합숙훈련 3년 이상) 2026년도 전국대회 단체전 1위 입상자 2024~2025년도 전국대회 개인전 1, 2위 입상자	500
	4	미래 국가대표 (대표 경력 합숙훈련 2년 이상) 2026년도 전국대회 단체전 2~3위 입상자 2026년도 전국대회 개인전 8강 이내 입상자 2024~2025년도 전국대회 개인전 3위 입상자 2024~2025년도 전국대회 단체전 1위 입상자	400
	5	미래 국가대표 (대표 경력 합숙훈련 1년 이상) 2026년도 전국대회 단체전 8강 이내 입상자 2026년도 전국대회 개인전 16강 이내 입상자 2024~2025년도 전국대회 단체전 2, 3위 입상자 2024~2025년도 전국대회 개인전 8강 이내 입상자	300
	6	인정대회 참가선수	0

3.3 실기/실적 | 체육특기자전형

01 모집단위 및 모집인원

모집인원: 20 명

태권도학과

태권도		총 모집인원
겨루기(여)	자유품새(남)	
2	1	3

경기지도학과

배드민턴(남)	야구(남)			축구(남)	펜싱(사브르)		총 모집인원
	투수	포수	내야수		남자	여자	
3	5	1	3	2	2	1	17

02 지원자격

가) 지원자격

- **고교 졸업(예정)자로서 아래에 해당되는 자**
- 고교 재학 중 국가대표(후보선수, 상비군), 주니어대표, 청소년대표, 유소년대표의 실적이 있는 자 또는, 고교 재학 중 국제규모의 대회 또는 전국규모 대회(권역별 리그 대회 포함)에 출전하여 경기실적이 있는 자(2024년 3월 이후의 실적만 인정)
  ※ 특기적성 대회 입상자는 제외

모집종목별 인정대회

종목	인정대회
배드민턴 (남)	한국중·고연맹회장기전국학생선수권대회, 대한배드민턴협회장기전국종별배드민턴선수권대회, 전국학교대항배드민턴선수권대회, 전국종별배드민턴선수권대회, 전국연맹종별배드민턴선수권대회, 전국체육대회, 각종국제대회, 주니어국제대회(국가대표팀, 주니어팀 소속으로 출전한 대회만 인정), 김학석배전국종별배드민턴선수권대회, 한국중고배드민턴연맹 전국학생우수선수권대회
야구 (남)	고교야구주말리그(전,후반기), 황금사자기전국고교야구대회겸주말리그왕중왕전, 청룡기전국고교야구선수권대회겸주말리그왕중왕전, 대통령배전국고교야구대회, 봉황대기전국고교야구대회, 신세계 이마트배 전국고교야구대회(대한야구소프트볼협회장기전국고교야구대회)
축구 (남)	춘계한국고등학교축구연맹전, 추계한국고등학교축구연맹전, 대한축구협회장배전국고등학교축구대회, 문화체육관광부장관기전국고등학교축구대회, 문화체육관광부장관배전국고등학교축구대회, 백운기전국고등학교축구대회, 전국고등축구리그(권역별고교축구리그), 전국고등축구리그왕중왕전, 무학기전국고등학교축구대회, 청룡기전국고등학교축구대회, 백록기전국고등학교축구대회, 금강대기전국고등학교축구대회, 대통령금배전국고등학교축구대회, 금석배전국고등학교축구대회, 부산MBC전국고등학교축구대회, K리그 U18 챔피언십, K리그 U18 챔피언십왕중왕전
펜싱 (사브르)	회장배전국남녀종별펜싱선수권대회, 전국남녀종별펜싱선수권대회, 한국중고펜싱연맹회장배전국남녀펜싱선수권대회, 한국중고펜싱연맹종별펜싱선수권대회, 문화체육부장관기전국남녀펜싱선수권대회, 전국체육대회, 김창환배전국남녀펜싱선수권대회, 대통령배전국남녀펜싱선수권대회, 전국남녀종목별오픈펜싱선수권대회, 국가대표선수선발대회, 세계유소년/청소년펜싱선수권대회, 아시아유소년청소년펜싱선수권대회, 세계유소년펜싱선수권대회 파견 선발대회
태권도 겨루기 (여)	제주평화기전국태권도대회, 전국종별태권도선수권대회, 용인대학교총장기전국태권도대회, 한국중·고등학교연맹회장기전국태권도대회, 광주5.18민주화운동기념전국태권도대회(명칭변경 광주5·18민주화운동기념시장기전국남여중고대회), 경희대학교총장기전국남·여고등학교태권도대회, 우석대학교총장기전국태권도대회, 한국여성가족부장관기전국태권도대회, 한국여성태권도연맹회장배전국태권도대회, 문화체육관광부장관기전국남녀중고등학교태권도대회, 대통령기전국단체대항태권도대회, 국방부장관기전국단체대항태권도대회, 전국체육대회, 국가대표선발전, 전국남·여우수선수선발태권도대회, 국가대표선수선발최종대회, 아시아청소년태권도선수권최종선발대회, 세계청소년태권도선수권최종선발대회, 2.28민주운동기념전국중고등학교태권도대회, 3.15기념전국중고등학교태권도대회, 대한태권도협회장기 전국태권도대회, 태권도원배 전국태권도대회
태권도 자유품새 (남)	제주평화기전국태권도대회, 2.28민주운동기념 전국중.고등학교태권도대회, 전국종별태권도품새선수권대회, 상지대학교총장배 전국태권도품새 및 격파대회, 용인대학교총장기전국태권도대회, 신한대학교총장기 전국태권도대회, 여성가족부장관기 전국태권도대회, 한국중고등학교태권도연맹회장배 품새대회, 전주대학교총장배 전국태권도대회, 한국체육대학교총장배 전국태권도품새대회, 나사렛대학교총장배 전국태권도품새대회, 경희대학교총장기 전국 남.여 고등학교 태권도대회, 계명대학교총장배 전국태권도대회, 태권도원배 전국태권도선수권대회, 한국여성태권도연맹회장배 전국태권도대회, 대통령기전국단체대항태권도대회, 문화체육관광부장관기 전국남녀중·고등학교태권도대회, 우석대학교총장기 전국태권도품새대회, 고신대학교총장배 전국태권도대회(품새), 대한태권도협회장배 전국태권도품새선수권대회, 전국체육대회, 국가대표선발전, 전국남,여우수선수선발태권도대회, 국방부장관기 전국단체대항태권도대회, 아시안게임

나) 수능최저학력기준

■ 수능최저학력기준 없음(수능 미응시자도 지원가능)

03 전형요소 반영비율

모집단위	전형요소 반영비율			
	학생부교과	출결	서류(경기실적)	면접
태권도학과	18%	12%	50%	20%
경기지도학과				

■ 학생부 교과성적 반영방법은 '74페이지 5. 학생부 교과성적 반영방법' 참조

■ 출결상황 반영방법은 '76페이지 5. 학생부 교과성적 반영방법 04. 학생부 출결상황 반영방법' 참조

■ 면접고사는 '80페이지 7. 면접고사' 참조

■ 학교폭력 조치사항 반영방법은 '82페이지 8. 학교폭력 조치사항 반영방법' 참조

04 선발원칙

■ 학생부교과 성적, 출결사항, 서류(경기실적)성적 및 면접성적을 합산한 전형총점 석차순으로 최종 선발하며 동점자 발생 시 동점자 처리기준 우선순위에 따라 선발합니다.

■ 지원자격 미달자, 서류 미제출자, 면접고사 결시자는 불합격 처리합니다.

05 제출서류

■ 제출기간 : 2026. 09. 07.(월)~09. 18.(금) 17:00까지

■ 제출장소 : (우 47340) 부산광역시 부산진구 엄광로 176, 동의대학교 입학관리팀

■ 제출서류

구분	제출서류
고교 졸업(예정)자	① 고교 학교생활기록부 1부 ※ 학생부 온라인 제공 동의자는 제출할 필요 없음 ※ 2005~2023년 졸업자 중 대입전형자료 온라인 생성신청 시스템을 통한 온라인 제공 신청자는 제출할 필요 없음 ※ 교육기관(초·중·고교), 공공기관, 무인민원발급기, 인터넷 정부24에서 발급 ② 경기실적증명서(대한체육회 인터넷경기실적발급시스템에서 발급) 1부

※ 서류제출 여부는 입학 홈페이지에서 확인 가능하며, 반드시 본인의 서류제출 여부를 확인하여야 하고 미제출 또는 미확인으로 인한 불이익은 전적으로 수험생 본인에게 있습니다.

06 동점자 처리기준

순위	동점자 처리기준
1	면접고사 성적 상위자
2	서류 성적 상위자
3	국어, 수학, 영어, 한국사, 사회(역사/도덕 포함), 과학교과 전 과목 등급 평균 상위자
4	영어교과 전 과목 등급 평균 상위자
5	국어교과 전 과목 등급 평균 상위자

※ 진로선택과목의 경우 성취도에 따른 등급(A: 1등급, B: 3등급, C: 5등급)으로 적용합니다.

※ 동점자 처리기준별 등급 평균 산출 불가 시 9등급으로 적용하며, 등급 평균 산출 시 소수점 셋째 자리에서 절사 처리합니다.

※ 상기 동점자 처리기준에도 불구하고 최저합격선에서 동점자가 발생할 경우 그 인원을 모두 합격 처리하고, 모집인원을 초과하는 인원만큼 차차년도 모집에서 감축하여 모집합니다.

07 종목별 서류심사 기준 및 점수표

가) 배드민턴, 야구

종목	등급	내용		점수
배드민턴 (남)	1	국가대표 2024년~2026년도 전국대회 개인전 단식 1위, 2위 입상자		500
	2	2024년~2026년도 전국대회 개인전 단식 3위 입상자(혼합복식 제외) 2024년~2026년도 전국대회 개인전 복식 1위, 2위 입상자(혼합복식 제외)		400
	3	2024년~2026년도 전국대회 개인전 복식 3위 입상자(혼합복식 제외) 2026년도 전국대회 단체전 1위 입상자(동일대회 오더 3회이상 출전자) 미래 국가대표 2년이상		300
	4	2024년~2026년도 전국대회 개인전 단,복식 8강 입상자(혼합복식 제외) 2024년~2026년도 전국대회 단체전 2~3위 입상자 미래 국가대표 1년이상		200
	5	인정대회 참가선수		0
야구 (남)*	1	2025년~2026년 인정대회 참가선수 중 아래 합산기록에 해당 되는 자 (단, 수비이닝은 2026년 인정대회 기록만 해당 됨)		500
		투 수	2025년~2026년 합산기록 30이닝 이상, 방어율 4.20 이하인 자	
		포 수	2026년 수비이닝 50이닝 이상, 2025년~2026년 합산기록 50타석 이상, 타율 0.210 이상인 자	
		내 야 수	2026년 수비이닝 80이닝 이상, 2025년~2026년 합산기록 100타석 이상, 20타점 이상, 타율 0.300 이상인 자	
	2	2025년~2026년 인정대회 참가선수 중 아래 합산기록에 해당 되는 자 (단, 수비이닝은 2026년 인정대회 기록만 해당 됨)		350
		투 수	2025년~2026년 합산기록 25이닝 이상, 방어율 4.70 이하인 자	
		포 수	2026년 수비이닝 40이닝 이상, 2025년~2026년 합산기록 40타석 이상, 타율 0.190 이상인 자	
		내 야 수	2026년 수비이닝 60이닝 이상, 2025년~2026년 합산기록 80타석 이상, 타율 0.280 이상인 자	
	3	2025년~2026년 인정대회 참가선수 중 아래 합산기록에 해당 되는 자 (단, 수비이닝은 2026년 인정대회 기록만 해당 됨)		200
		투 수	2025년~2026년 합산기록 20이닝 이상, 방어율 5.20 이하인 자	
		포 수	2026년 수비이닝 20이닝 이상, 2025년~2026년 합산기록 30타석 이상, 타율 0.170 이상인 자	
		내 야 수	2026년 수비이닝 40이닝 이상, 2025년~2026년 합산기록 60타석 이상, 타율 0.260 이상인 자	
	4	2025년~2026년 인정대회 참가선수 중 아래 합산기록에 해당 되는 자 (단, 수비이닝은 2026년 인정대회 기록만 해당 됨)		50
		투 수	2025년~2026년 합산기록 10이닝 이상, 방어율 6.00 이하인 자	
		포 수	2026년 수비이닝 10이닝 이상, 2025년~2026년 합산기록 20타석 이상, 타율 0.150 이상인 자	
		내 야 수	2026년 수비이닝 20이닝 이상, 2025년~2026년 합산기록 20타석 이상, 타율 0.200 이상인 자	
	5	인정대회 참가선수		0

※ 경기지도학과 야구종목에서 투수는 연도별 기록을 합산함으로 합산기록이 0.2이닝 또는 과 $\frac{2}{3}$는 1이닝으로 간주

나) 축구, 펜싱, 태권도

종목	등급	내용	점수
축구 (남)	1	청소년대표, 국가대표(후보선수, 상비군 포함) 2026년 K리그 U-18 챔피언십의 우승, 준우승 입상자 중 경기출전 60% 이상 선수 2026년 대한축구협회장배 전국고등학교 축구대회 우승, 준우승 입상자중 경기출전 60% 이상 선수	500
	2	2026년 K리그 U-18 챔피언십의 우승, 준우승 입상자 중 경기출전 40% 이상 선수 2026년 대한축구협회장배 전국고등학교 축구대회 우승, 준우승 입상자중 경기출전 40%이상 선수 2026년 K리그 U-18 챔피언십의 4강 이내 입상자 중 경기출전 60% 이상 선수 2026년 대한축구협회장배 전국고등학교 축구대회 4강 이내 입상자 중 경기출전 60%이상 선수 2026년 권역별고교축구리그(k주니어 3위이내) 입상자 중 경기출전 60% 이상 선수	300
	3	2026년 K리그 U-18 챔피언십의 4강 이내 입상자 중 경기출전 50% 이상 선수 2026년 대한축구협회장배 전국고등학교 축구대회 4강이내 입상자중 경기출전 50%이상 선수 2026년 권역별고교축구리그(k주니어 3위이내) 입상자 중 경기출전 50% 이상 선수 2026년 전국대회 우승 및 준우승 입상자 중 경기출전 60% 이상 선수	200
	4	2026년 전국대회 우승 및 준우승 입상자 중 경기출전 40% 이상 선수 2026년 권역별고교축구리그 우승 입상자 중 경기출전 70% 이상 선수	100
	5	인정대회 참가선수	0
펜싱 사브르 (남/여)	1	국가대표, 예비국가대표, 미래국가대표 세계 유소년, 청소년대회 개인 및 단체 3위 이상 입상자 2026년도 전국대회 개인전 1위 입상자	500
	2	유소년국가대표선수 2026년도 전국대회 개인전 2위 입상자 2026년도 전국대회 단체전 1위 입상자 2025년도 전국대회 개인전 1위 입상자	400
	3	2026년도 전국대회 개인전 3위 입상자 2026년도 전국대회 단체전 2위 입상자 2025년도 전국대회 개인전 2위 입상자 2025년도 전국대회 단체전 1위 입상자 2024년도 전국대회 개인전 1위 입상자	300
	4	2026년도 전국대회 단체전 3위 입상자 2025년도 전국대회 개인전 3위 입상자 2025년도 전국대회 단체전 2위 입상자 2024년도 전국대회 개인전 2위 입상자 2024년도 전국대회 단체전 1위 입상자	200
	5	인정대회 참가선수	0
태권도 겨루기 (여)	1	국가대표, 주니어대표	500
	2	2026년도 전국대회 개인전 1위 입상자 2025년도 전국대회 개인전 1위 입상자	400
	3	2026년도 전국대회 개인전 2위 입상자 2025년도 전국대회 개인전 2위 입상자 2024년도 전국대회 개인전 1위 입상자	300
	4	2026년도 전국대회 단체전 1위 입상자(2회이상) 2024년도 전국대회 개인전 2위 입상자	200
	5	인정대회 참가선수	0
태권도 자유품새 (남)	1	국가대표, 청소년대표	500
	2	2026년도 전국대회 개인전 1~3위 입상자 2025년도 전국대회 개인전 1위 입상자	400
	3	2026년도 전국대회 복식전 1~3위 입상자 2025년도 전국대회 개인전 2, 3위 입상자	300
	4	2026년도 전국대회 단체전 1~3위 입상자 2025년도 전국대회 복식전 1~3위 입상자	200
	5	인정대회 참가선수	0

5. 학생부 교과성적 반영방법

01 반영학기 및 반영내용

<table>
<tr><th>구분</th><th>내용</th></tr>
<tr><td>반영학기</td><td>1학년 1학기 ~ 3학년 1학기</td></tr>
<tr><td>반영내용</td><td>
<table>
<tr><th>모집단위</th><th>반영과목 수</th><th>반영교과 및 반영과목</th></tr>
<tr><td>전 모집단위
(한의예과 제외)</td><td>12과목</td><td>국어, 수학, 영어, 한국사, 사회(역사/도덕 포함), 과학교과 중
석차등급 상위 12과목
진로선택과목 반영교과 중 최대 2과목 이내 반영 가능</td></tr>
<tr><td>한의예과</td><td>전 과목</td><td>국어, 수학, 영어, 한국사, 사회(역사/도덕포함), 과학, 한문교과 전 과목
진로선택과목 반영교과 중 진로선택과목 전 과목 반영</td></tr>
</table>
※ 학년/학기 구분없이 반영(학년별 가중치 없음)
※ 동일 과목이라도 학기가 다른 경우 별도의 과목으로 인정
※ 학점(단위) 미반영
</td></tr>
<tr><td>점수산출
활용지표</td><td>
■ 반영과목의 석차등급
• 2022년 2월 이후 졸업자의 진로선택 과목 성취도는 아래와 같이 등급으로 적용하여 성적을 산출합니다.
<table>
<tr><th>성취도</th><th>A</th><th>B</th><th>C</th></tr>
<tr><td>석차등급</td><td>1등급</td><td>3등급</td><td>5등급</td></tr>
</table>
• 반영과목별 석차등급이 기재되지 않은 경우(졸업자의 경우) 과목별 석차, 재적수, 동석차 수를 아래의 공식에 대입하여 석차백분율을 산출하며, 이를 아래의 석차백분율별 해당 등급으로 처리합니다.
- 동석차가 있는 경우의 과목별 석차백분율 산출공식={석차+(동석차-1)÷2}÷재적수×100
- 동석차가 없는 경우의 과목별 석차백분율 산출공식=석차÷재적수×100
<table>
<tr><th>석차
백분율</th><th>0.00
~4.00</th><th>4.01
~11.00</th><th>11.01
~23.00</th><th>23.01
~40.00</th><th>40.01
~60.00</th><th>60.01
~77.00</th><th>77.01
~89.00</th><th>89.01
~96.00</th><th>96.01
~100.00</th></tr>
<tr><td>석차등급</td><td>1</td><td>2</td><td>3</td><td>4</td><td>5</td><td>6</td><td>7</td><td>8</td><td>9</td></tr>
</table>
※ 석차백분율은 소수점 셋째 자리에서 절사합니다.
• 1998년 2월 이전 졸업자 중 반영과목별 석차 또는 석차등급이 없고 성취도만 있는 경우 아래와 같이 등급으로 적용하여 성적을 산출합니다.
<table>
<tr><th>성취도</th><th>수</th><th>우</th><th>미</th><th>양</th><th>가</th></tr>
<tr><td>석차등급</td><td>2등급</td><td>3등급</td><td>5등급</td><td>7등급</td><td>8등급</td></tr>
</table>
</td></tr>
</table>

02 반영교과 및 과목

순위	동점자 처리기준
국어	고전, 고전읽기, 국어, 국어생활, 독서, 독서와문법, 문법, 문학, 실용국어, 심화국어, 언어와매체, 작문, 화법, 화법과작문
수학	경제수학, 고급수학, 공통수학, 기하, 기하와벡터, 미분과적분(미적분), 미적분과통계기본, 수학(10-가(나)), 수학과제탐구, 수학의활용, 실용수학, 이산수학, 인문수학, 일반수학, 자연수학, 적분과통계, 확률(과)통계, 기본수학, 인공지능수학, 심화수학
영어	공통영어, 실용영어, 실용영어회화, 실용영어독해와작문, 심화영어독해, 심화영어독해와작문, 심화영어, 심화영어회화, 심화영어작문, 영미문학읽기, 영어강독, 영어권문화, 영어문법, 영어청해, 영어(10-a(b)), 영어독해, 영어독해와작문, 영어작문, 영어회화, 진로영어, 기본영어
과학	고급물리(학), 고급생명과학, 고급생물, 고급지구과학, 고급화학, 공통과학, 과학, 과학사, 과학사및과학철학, 물리(학), 생명과학, 생명과학실험, 생물, 생물실험, 생활(과)과학, 융합과학, 정보과학, 지구과학, 지구과학실험, 통합과학, 화학, 화학실험, 환경과학
사회 (역사/도덕 포함)	고전과윤리, 국제경제, 국제관계와국제기구, 국제문제, 국제법, 국제정치, 경제, 경제지리, 공통사회, 국민윤리,국사, 동아시아사, 도덕, 법과사회, 법과정치, 사회, 사회과학방법론, 사회문제탐구, 사회·문화, 생활과윤리, 세계사, 세계지리, 시민윤리, 여행지리, 역사, 윤리, 윤리와사상, 인간사회와환경, 인류의미래사회, 전통윤리, 정치, 정치경제, 정치와법, 지역이해, 통합사회, 한국근·현대사, 한국의사회와문화, 한국지리, 한국사
한국사	한국사
한문	한문, 한문고전

※ 위 반영과목 중 성취도, 석차 또는 석차등급이 기재된 경우만 반영합니다.
※ 상기 과목에 'I(1)', 'II(2)'가 포함된 과목은 모두 반영과목에 해당됩니다.
※ 상기과목 외 고교에서 이수한 국어, 수학, 외국어(영어), 한국사, 사회(역사/도덕포함), 과학교과에 해당되는 과목은 반영과목에 포함됩니다.
(단, 한문교과는 상기 과목에 한합니다.)
※ 영재학교 등 고교유형별 상이한 교과구분에 따른 해당 교과목과 교과성적 산출이 불가능하거나 어려운 경우, 우리 대학에서 심의를 거쳐 반영합니다

03 전형성적 산출방법

<table>
<tr><th>구분</th><th colspan="3">내용</th></tr>
<tr><td rowspan="2">1개 과목의
등급별 점수</td><td>전 전형
(경기실적우수자전형
체육특기자전형 제외)</td><td colspan="2">
<table>
<tr><th>등급</th><th>1</th><th>2</th><th>3</th><th>4</th><th>5</th><th>6</th><th>7</th><th>8</th><th>9</th></tr>
<tr><td>점수</td><td>25</td><td>22</td><td>19</td><td>16</td><td>13</td><td>10</td><td>7</td><td>4</td><td>0</td></tr>
</table>
</td></tr>
<tr><td>실기/실적
경기실적우수자전형
체육특기자전형</td><td colspan="2">
<table>
<tr><th>등급</th><th>1</th><th>2</th><th>3</th><th>4</th><th>5</th><th>6</th><th>7</th><th>8</th><th>9</th></tr>
<tr><td>점수</td><td>15</td><td>13</td><td>11</td><td>9</td><td>7</td><td>5</td><td>3</td><td>1</td><td>0</td></tr>
</table>
</td></tr>
<tr><td rowspan="4">전형성적
산출방법</td><td rowspan="2">고교
졸업(예정)자</td><td>전 모집단위
(한의예과 제외)</td><td>반영과목 12개 과목에 대한 등급별 점수의 합 + 기본점수</td></tr>
<tr><td>한의예과</td><td>∑ (반영과목 등급에 따른 점수) / 반영과목 수 x 12 + 기본점수</td></tr>
<tr><td colspan="2">검정고시출신자</td><td>【264 - (100 – 검정고시 평균점수) × 6.6】+ 기본점수</td></tr>
<tr><td colspan="2">외국고교 졸업(예정)자</td><td>【264 - (100 – 백점 만점 점수) × 6.6】+ 기본점수</td></tr>
</table>

※ 검정고시출신자는 검정고시 성적(성적증명서에 기재된 평균점수)에 대해 위 공식을 적용하여 전형성적을 산출합니다.
※ 외국고교 졸업(예정)자는 성적증명서 상 백점 만점 점수가 있는 경우 위 공식에 따라 전형성적을 산출하며, 백점 만점 점수가 없는 경우 아래의 공식에 따라 성적을 산출합니다.
• 외국고교 졸업(예정)자 백점 만점 점수가 없는 경우 성적 산출방법 : 취득점수 x 100 / 만점
- 백점 만점 점수 산출 시 소수점 셋째 자리에서 반올림합니다.
- 성적산출이 불가한 경우 기본점수(700점)를 부여합니다.
※ 전형성적 산출 시 발생하는 소수점은 소수점 셋째 자리에서 반올림합니다.
※ 비교내신적용 불가자 등 성적 산출 불가 시 기본점수(700점)를 부여합니다.

전형별 기본점수

전형유형	전형명	기본점수
학생부교과	일반고교과전형, 지역인재교과전형, 지역인재교과(저소득층)전형, 특성화고전형, 기회균형전형, 농어촌학생전형, 특성화고동일계전형, 조기취업형계약학과전형(1단계)	700점
실기/실적	실기우수자전형, 경기실적우수자전형, 체육특기자전형	0점

04 학생부 출결상황 반영방법

1) 실기/실적(경기실적우수자전형, 체육특기자전형)

결석일수	0~2일	3~6일	7~12일	13~20일	21일 이상
반영점수	120점	90점	60점	30점	0점

※ 미인정, 사고, 무단의 지각/조퇴/결과 3회는 결석 1회로 간주

05 학생부 교과성적 산출 예시

학생부교과(일반고교과전형)_인문사회계열 모집단위에 지원한 학생의 학생부교과 성적

학년 학기	국어교과		수학교과		영어교과		사회교과		과학교과		기술·가정		제2외국어		한문교과	
	과목	등급	과목	등급	과목	등급	과목	등급	과목	등급	과목	등급	과목	등급	과목	등급
1학년 1학기	국어	3	수학	3	영어	3	통합 사회	6	통합 과학	2	-	-	-	-	-	-
1학년 2학기	국어	2	수학	3	영어	5	통합 사회	5	-	-	기술·가정	4	-	-	-	-
2학년 1학기	문학	2	수학I	5	영어I	5	세계 지리	2	-	-	정보	2	일본어I	3	한문I	4
2학년 2학기	심화 국어	3	수학II	4	영어 회화	5	정치와 법	5	-	-	가정 과학	B	일본어II	2	-	-
3학년 1학기	고전 읽기	A	기하	5	심화 영어	6	여행 지리	A	생활과 과학	B	-	-	-	-	-	-

반영교과에 따른 선택 과목

구분		과목
12과목	공통·일반선택	국어, 수학, 영어, 통합과학, 국어, 수학, 문학, 세계지리, 심화국어, 수학II
	진로선택	고전읽기, 여행지리

과목별 등급에 따른 전형점수 산출

등급	1등급	2등급	3등급	4등급	계(평균등급/전형점수)
과목수	2	4	5	1	2.42등급
산출식	2 X 25 = 50점	4 X 22 = 88점	5 X 19 = 95점	1 X 16 = 16점	249점

전형총점 산출

전형총점
249점(전형점수 산출값) + 700점(기본점수) = 949점

06 기타사항

- 최종 학생부교과 전형성적 산출 시 발생하는 소수점은 셋째 자리에서 반올림 처리합니다.
- 학기별 석차 또는 석차등급이 아닌, 학년별 석차 또는 석차등급이 기재된 경우 해당 학년의 석차 또는 석차등급을 1학기와 2학기에 별도로 이수하여 취득한 석차 또는 석차등급으로 처리합니다.
- 지원자가 이수한 과목 중 반영과목 수가 부족한 경우 반영과목에 대한 등급별 점수만을 합산하여 성적을 산출합니다.

1) 학생부종합전형 동점자 처리기준 교과성적 산출방법

가) 대상전형

■ 학생부종합(학교생활우수자(면접)전형, 지역인재종합전형, 평생학습자전형, 성인학습자전형)

나) 산출방법

모집단위	산출방법
전 모집단위	국어 수학 영어 한국사 사회(역사/도덕 포함) 과학 교과 전 과목 석차등급 평균 • 검정고시출신자 동점자 처리기준 등급 평균 산출 방법 1 + (100 – 검정고시 평균 점수) × 0.2 • 외국고교졸업(예정)자 동점자 처리기준 등급 평균 산출 방법 1 + (100 – 백점 만점 점수) × 0.2

※ 진로선택과목의 경우 성취도에 따른 등급(A: 1등급, B: 3등급, C: 5등급)으로 적용합니다.
※ 등급 평균 산출 시 소수점 셋째 자리에서 절사합니다.
※ 비교내신 적용 불가자 등 성적 산출 불가 시 9등급 처리합니다.

6. 서류평가 반영방법

01 서류평가 대상 전형

■ 학생부종합(학교생활우수자(면접)전형, 지역인재종합전형, 평생학습자전형, 성인학습자전형)

02 서류평가 방법

■ 고교 재학 중 학교생활을 바탕으로 공동체역량, 학업역량, 전공적합성을 정성·종합적으로 평가합니다.

03 서류평가 영역별 세부 평가기준

평가영역	공동체역량	학업역량	전공적합성
평가요소	협력·소통능력	학업성취 / 학업태도	자기주도성
평가기준	• 공동체 목표를 위한 협업적 태도 • 나눔과 배려 • 학교폭력여부※	• 학업에 대한 성취정도 • 학년별 성적추이 • 학업에 대한 흥미 및 주도적 노력 • 수업시간 적극적 참여	• 지원전공(계열) 관련 활동과 경험 • 지원전공(계열) 관련 학업의지 • 학교생활의 적극적 참여
전형자료 (학교생활기록부)	• 인적·학적사항 • 창의적체험활동상황 • 교과학습발달상황 (세부능력 및 특기사항 포함) • 행동특성 및 종합의견	• 출결상황 • 창의적체험활동상황 • 교과학습발달상황 (세부능력 및 특기사항 포함) • 행동특성 및 종합의견	• 창의적체험활동상황 • 교과학습발달상황 (세부능력 및 특기사항 포함) • 행동특성 및 종합의견
전형자료의 유의미성	① 학생 개인의 노력 ② 학생 개인의 노력에 대한 교사의 평가 ※ 학생 개인의 노력이 없는 교사의 관찰과 평가는 서류평가에서 배제 ③ 교사의 평가와 그 근거		

※ 학교생활기록부의 학교폭력 기재 사실이 확인될 경우, 학교폭력 조치내용의 정도에 따라 공동체역량 영역에서 감점 또는 불합격 처리함

※ 학교폭력 조치사항 반영 방법은 '**82페이지 8. 학교폭력 조치사항 반영방법**' 참조

04 서류평가 영역 및 등급별 배점

평가영역별 등급	1	2	3	4	5	평가자
공동체역량	200점	185점	170점	155점	140점	모집단위별 입학사정관 2인
학업역량	400점	370점	340점	310점	280점	
전공적합성	400점	370점	340점	310점	280점	
계	1,000점	925점	850점	775점	700점	

※ 서류평가의 성적을 2단계에서 70% 반영하면서 생기는 소수점은 셋째 자리에서 반올림하여 처리합니다.

※ 서류평가 영역의 최고점은 1,000점, 최저점은 700점입니다.

05 서류평가의 부정적 사례

❄ 평가의 부정적 사례를 유발하는 전형자료의 공통된 특성
- 개인의 구체적인 경험과 노력에 근거하지 않고 과장되고 호의적으로 기재하는 사례
- 학교생활기록부 각 영역에 기술된 내용을 뒷받침할 수 있는 구체적인 근거가 미약
- 학교생활기록부에 기재된 전 영역의 내용을 분석할 때 논리적 연계성이 미흡

구분	사례
학생에 의한 학교생활기록부 작성	• **학교생활기록부 각 영역에 기재 될 내용을 학생으로 하여금 작성토록 하여 기재한 경우** • **학생들이 제출한 내용을 교사의 분석과 검토 없이 단순히 이기하여 기재한 경우** - 학교 밖에서 이뤄진 개인의 구체적 경험과 사례를 학교생활기록부에 기재 - 학교생활기록부 기재자의 주체를 '저는'으로 기재 - 학교생활기록부 기재 영역과 상관없는 내용의 기재
동일 내용의 의도적인 반복 기재	• **개인의 경험과 노력인 것처럼 기술한 문장을 학급 및 단체의 구성원 대다수에게 기재** - 교내 환경미화 심사 때 자기가 맡은 구역을 다 마치고 나서 다른 학생들의 구역을 도와주는 배려 깊은 행동을 보였으며, 마무리까지 꼼꼼한 모습을 보임 - 학급의 학습부 부원으로서 학급 활동에 적극적으로 참여하며, 학급 자치활동과 주변 환경정화 활동에서도 앞장서서 활동하여 다른 학생들에게 모범이 되었음
과장된 내용 기재	• **창의적체험활동의 자율활동, 동아리활동, 진로활동 내용의 과장** • **교과 학습 발달 상황과 괴리된 세부능력 및 특기사항** - 수학 교과 내신 8등급 학생에 대하여 수학적 사고 능력이 우수하며, 수학 학습에 대한 열정과 결과가 뛰어남
학급/ 단체 단위의 내용 기재	• **학교 프로그램의 성격과 활동을 기재한 경우** • **프로그램에 참여한 개인의 활동을 모호하고, 추상적으로 기재한 경우** < 창의적 체험활동의 자율활동, 동아리활동, 진로활동 > - 홀랜드 진로탐색검사와 커리어넷의 아로플러스 프로그램으로 직업 흥미, 직업 가치관, 직업적성, 과목별 성취 및 흥미검사를 실시하고, 종합결과를 바탕으로 진로 탐색 활동을 함 - 외교부 ○○○ 정책홍보 담당관을 모시고 신뢰 외교로 만들어가는 희망의 새 시대라는 주제로 특강을 실시하였음 < 교과 세부능력 및 특기사항 > - 모둠별 협력 활동에서 자신의 역할에 최선을 다함은 물론 다른 친구들과 협력하여 작품 홍보 UCC 동영상을 완성함

7. 면접고사

※ 면접고사 유의사항
- 면접고사 시 수험표 및 사진과 생년월일이 포함된 신분증(주민등록증, 학생증, 여권 등)을 반드시 지참하여야 합니다.
- 면접고사 대상자가 면접고사에 불참한 경우 불합격 처리합니다.
- 면접고사장이 2개 이상 분반되는 경우 우리 대학 자체 성적 산출공식에 따른 표준점수를 적용합니다.
- 면접고사 당일 교복 및 유니폼 착용을 금지합니다.
- 면접평가의 공정성 및 투명성 제고를 위해 특정 모집단위에서 면접과정의 실시간 영상 송출이 진행될 수 있습니다.
- 장애가 있는 지원자의 경우, 사전요청 시 이동용 보장구 대여 및 지원인력 배치 등 편의 사항을 지원합니다.

01 학생부교과전형, 학생부종합전형

1) 면접전형 및 평가영역별 내용

대상	평가영역	평가요소	평가기준	평가내용
• 학생부교과(조기취업형계약학과전형) 1단계 합격자 • 학생부종합(학교생활우수자(면접)전형) 1단계 합격자	학업 역량	문제해결 능력	• 학업 문제에 대한 원인 탐색과 해결방안 마련 및 노력	① 지원동기 및 학업계획 ② 학업역량, 전공적합성 관련 공통문항 발표 및 질의응답 ③ 기타사항 확인 - 서류평가 시 작성된 면접질문지를 활용하여 제출서류 진위 여부 검증(학교생활우수자(면접)전형)
	전공 적합성	진로정보 탐색능력	• 지원전공(계열)에 대한 관심과 이해 • 진로 탐색 활동을 통한 성장 과정과 결과	

2) 면접평가 질문 공통문항

구분	면접질문 공통문항
지원동기 및 학업계획	지원동기와 입학 후 학업 계획을 이야기해 보세요
학업역량	고교생활 중 학업에 대한 어려움과 해결하기 위한 노력에 대해 이야기해 보세요
전공적합성	본인이 의미를 두고 노력했던 지원 전공(계열)과 관련된 교내활동을 이야기해 보세요

3) 면접평가 방법

구분	내용
면접종류	개별면접
면접시간	1인당 10분 이내
면접방법	• 입학사정관 2인이 평가위원이 되어 수험생 1명을 대상으로 개별 평가 • 수험생의 답변 내용을 바탕으로 정성·종합적으로 평가 • 학생부교과(조기취업형계약학과전형)의 경우 지원자별로 채용기업 심층면접(면접위원 2~3인) 실시
블라인드 면접	• 면접 시 개인신상(수험번호, 성명, 출신고교, 부모직업 등) 및 대입 전형자료 기재 금지사항 발언 금지 • 교복 및 유니폼 착용 금지
면접절차	①대기실 입실 ⇨ ②신분 확인 ⇨ ③고사장 앞 이동 ⇨ ④고사장 입실 ⇨ ⑤지원동기 및 학업계획 발표 ⇨ ⑥학업역량, 전공적합성 관련 공통문항 발표 및 질의응답 ⇨ ⑦기타 질의응답(제출서류 진위 여부 등) ⇨ ⑧퇴실

4) 면접평가 영역 및 등급별 배점

학생부종합(학교생활우수자(면접)전형)

평가영역별 등급	1	2	3	4	5
학업역량	180점	166.5점	153점	139.5점	126점
전공적합성	120점	111점	102점	93점	84점
계	300점	277.5점	255점	232.5점	210점

※ 면접평가 영역의 최고점은 300점, 최저점은 210점입니다.

학생부교과(조기취업형계약학과전형)

평가영역별 등급	1	2	3	4	5
학업역량	600점	555점	510점	465점	420점
전공적합성	400점	370점	340점	310점	280점
계	1,000점	925점	850점	775점	700점

※ 면접평가 영역의 최고점은 1,000점, 최저점은 700점입니다.

5) 면접평가의 부정적 사례

구분	사례
답변의 진정성	평가영역별 세부 내용 확인에 대한 질문 시, 기억이 나지 않는다고 답변하거나 그 이상의 경험적 사실을 설명하지 못하는 경우

02 실기/실적(체육특기자전형)

1) 면접 평가영역별 내용

구분	내용
면접시간	1인당 10분 이내
면접방법	3인의 면접위원이 수험생 1명을 대상으로 개별평가
면접내용	• 지원동기 및 대학생활 계획 • 수험생의 경기실적 및 발전가능성
블라인드면접	• 면접 시 개인신상(수험번호, 성명, 출신고교, 부모직업 등) 및 대입 전형자료 기재 금지사항 발언 금지 • 교복 및 유니폼 착용 금지
면접절차	①대기실 입실 ⇨ ②신분 확인 ⇨ ③고사장 앞 이동 ⇨ ④고사장 입실 ⇨ ⑤지원동기 및 대학 생활계획 발표 ⇨ ⑥경기실적, 발전가능성 평가 ⇨ ⑦부가질문 ⇨ ⑧퇴실

2) 면접평가 영역 및 등급별 배점

평가영역별 등급	1	2	3	4	5
지원동기 및 대학 생활계획	100점	75점	50점	25점	0점
경기실적 및 발전가능성	100점	75점	50점	25점	0점
계	200점	150점	100점	50점	0점

※ 면접평가 영역의 최고점은 200점, 최저점은 0점입니다.

8. 학교폭력 조치사항 반영방법

<table>
<tr><th colspan="2" rowspan="2">전형유형 / 전형명</th><th rowspan="2">감점 항목</th><th colspan="9">학교폭력 조치사항</th></tr>
<tr><th colspan="3">1호 2호 3호</th><th colspan="3">4호 5호 6호</th><th colspan="3">7호 8호 9호</th></tr>
<tr><td rowspan="8">학생부교과</td><td>학생부교과(일반고교과전형)</td><td rowspan="8">전형총점</td><td colspan="3" rowspan="8">미반영</td><td colspan="3" rowspan="8">36점 감점</td><td colspan="3" rowspan="8">72점 감점</td></tr>
<tr><td>학생부교과(지역인재교과전형)</td></tr>
<tr><td>학생부교과(지역인재교과(저소득층)전형)</td></tr>
<tr><td>학생부교과(특성화고전형)</td></tr>
<tr><td>학생부교과(기회균형전형)</td></tr>
<tr><td>학생부교과(농어촌학생전형)-정원 외</td></tr>
<tr><td>학생부교과(특성화고동일계전형)-정원 외</td></tr>
<tr><td>학생부교과(조기취업형계약학과전형)-정원 외</td></tr>
<tr><td rowspan="4">학생부종합</td><td>학생부종합(학교생활우수자(면접)전형)</td><td rowspan="4">서류평가영역
(공동체역량)</td><td colspan="3" rowspan="4">공동체역량 영역
1개 등급
감점</td><td colspan="3" rowspan="4">공동체역량 영역
“매우 미흡”
평정</td><td colspan="3" rowspan="4">불합격</td></tr>
<tr><td>학생부종합(지역인재종합전형)</td></tr>
<tr><td>학생부종합(평생학습자전형)</td></tr>
<tr><td>학생부종합(성인학습자전형)-정원 외</td></tr>
<tr><td rowspan="3">실기/실적위주</td><td>실기/실적(실기우수자전형)</td><td>전형총점</td><td colspan="3">미반영</td><td colspan="3">36점 감점</td><td colspan="3">72점 감점</td></tr>
<tr><td>실기/실적(경기실적우수자전형)</td><td rowspan="2">서류심사영역
(경기실적)</td><td colspan="3" rowspan="2">서류심사
경기실적
1개 등급
감점</td><td colspan="3" rowspan="2">서류심사
경기실적
“최하 등급”
평정</td><td colspan="3" rowspan="2">불합격</td></tr>
<tr><td>실기/실적(체육특기자전형)</td></tr>
</table>

※ 학교폭력 조치사항이 복수일 경우 누적 감점합니다.(학교폭력 조치사항에 따른 감점을 반영한 전형점수가 기본점수 이하인 경우 기본점수로 반영)

9. 지원자 유의사항

01 인터넷 원서접수 유의사항



- 원서접수 마감일 2026.09.11.(금) 18시 정각에 원서접수 사이트 접속이 차단되오니, 사전에 미리 접속하여 지원 내용 입력 및 전형료 결제를 완료해야 하며, 마감시한까지 원서접수를 완료하지 못한 경우 지원자 본인의 책임이므로 유의하시기 바랍니다.
- 원서접수는 전형료 전자결제 완료 후 수험번호가 부여되어야 유효합니다. 단, 결제 도중 컴퓨터의 이상을 발견하였을 경우 즉시 원서접수 대행업체에 연락하여 반드시 접수 여부를 확인하여야 하며, 실수로 재접수하는 일이 없도록 해야 합니다.
- 전형료 결제가 완료된 후에 **원서 내용 변경 및 접수 취소가 불가**하므로 신중하게 확인 후 접수해주시기 바랍니다.
- **서류제출 대상자는 우편발송용 표지를 출력하여 봉투에 부착 후 제출서류를 송부해주시기 바랍니다.**
- 원서접수 시 접수 오류에 따른 불이익은 지원자 본인의 책임이므로 유의해야 합니다.
- **지원자의 연락처와 보호자 연락처, 기타 연락처는 전형기간 중 연락을 취해야 하므로 전화번호 오기, 타인 연락처 기재 등으로 인한 불이익이 발생하지 않도록 반드시 재확인 후 접수해주시기 바랍니다.**
- 인터넷접수와 관련한 문의사항은 원서접수 대행업체에 문의하시기 바랍니다.
  ㈜유웨이어플라이 : 1588-8988

02 합격자(최초 및 충원) 발표

- 모든 지원자는 전형일정에 명시된 합격자 발표일에 합격 여부를 반드시 조회하여야 합니다.
- 충원합격자 발표 과정에서 전화 연락 두절(3회)로 인해 충원합격 통보가 어려운 경우 충원합격이 되었으나 등록의사가 없는 등록포기자로 처리합니다. 충원합격자 발표기간에 전화연락을 받지 못하는 일이 없도록 유의하시기 바랍니다.
- 수시모집 합격자(최초합격자 및 충원합격자)는 정규 4년제 대학(산업대학 포함)과 전문대학의 정시모집 및 추가모집에 지원할 수 없습니다.
- 합격자(최초합격자 및 충원합격자)는 입학 홈페이지 합격자 조회를 통해 지정된 문서등록 기간 내에 등록 절차를 마쳐야 합니다.
- 문서등록을 마친 최초 및 충원합격자가 등록금 납부 기간에 등록금을 납부하지 않은 경우 우리 대학 입학을 포기하는 것으로 처리합니다.

03 온라인 문서등록 및 (입학)포기



온라인 문서등록이란?

등록 예치금 납부없이 온라인으로
등록의사를 확인하는 절차를 의미함

1) 온라인 문서등록 방법

- 등록 방법 : 온라인에서 문서등록을 통한 등록
- 등록 절차

STEP1	STEP2	STEP3	STEP4
입학 홈페이지 합격자 조회 로그인	문서등록 클릭 안내문구 확인 후 본인 인증 진행	본인 인증 완료 후 등록신청 클릭	온라인 문서등록 확인증 출력 및 보관

2) 문서등록(입학) 포기

- 등록 포기 신청기간 : **추후 입학 홈페이지에서 안내**
- 등록 포기 절차(온라인 신청)

입학 홈페이지 > 문서등록(입학) 포기신청 배너 클릭 > 지원자 정보 입력 > 본인 확인 후 등록 포기신청

- 우리 대학에 합격하여 문서등록 후 등록(입학)을 포기하고자 할 경우, 반드시 정해진 기간 내에 등록 포기 신청을 하여야 합니다.
- 등록자가 충원기간 중 타 대학에 충원합격 통보를 받고 등록할 경우, 차순위 수험생의 합격 기회 박탈 등 선의의 피해자 발생을 방지하기 위하여 타 대학의 합격 통보를 받은 즉시 우리 대학에 등록 포기 의사를 전달하여야 합니다.
- 수시모집에서 입학 학기가 같은 2개 이상의 대학(산업대학, 교육대학, 전문대학 포함)에 합격한 자는 1개의 대학에만 등록해야 하며, 다수의 대학에 등록한 자는 대입지원 위반자로 처리하여 합격이 취소될 수 있습니다.
- 수시모집의 합격자 및 등록 포기자는 2027학년도 정규 4년제 대학(산업대학 및 교육대학 포함)과 전문대학의 정시모집 및 추가모집에 지원이 불가합니다.
- 수시모집 모집단위별 등록인원이 모집인원에 미달된 경우에는 그 인원을 정시모집으로 이월하여 모집합니다.

04 전형료 안내

1) 전형료

전형명		전형료(수수료 포함)
학생부교과	일반고교과전형 | 지역인재교과전형 | 특성화고전형 농어촌학생전형 | 특성화고동일계전형	41,000원
학생부종합	학교생활우수자(면접)전형	55,000원
학생부종합	평생학습자전형 | 성인학습자전형	5,000원(원서접수 수수료)
학생부교과	조기취업형계약학과전형	45,000원
학생부종합	지역인재종합전형	
실기/실적	경기실적우수자전형	
실기/실적	실기우수자전형	70,000원
실기/실적	체육특기자전형	50,000원
학생부교과	기회균형전형 | 지역인재교과(저소득층)전형	전형료 및 수수료 면제

2) 전형료 환불 안내

- 원서접수에 따른 전형료는 원서접수 수수료(5,000원)가 포함된 금액입니다.
- 원서접수가 완료된 이후 지원을 취소할 수 없으며, 전형료는 반환하지 않으므로 유의하시기 바랍니다.
  ※ 단, 아래의 경우 전형료의 일부 또는 전액을 환불 할 수 있습니다.
  - 전형료를 착오로 과납한 경우 : 과납한 금액 환불
  - 천재지변으로 인하여 입학전형에 응시하지 못한 경우 : 전형료 전액 환불
  - 질병 또는 사고로 인하여 입원 또는 사망한 경우(해당사항을 증명할 수 있는 경우) : 전형료 전액 환불
  - 학생부종합(학교생활우수자(면접)전형) 및 학생부교과(조기취업형계약학과전형)의 1단계 불합격자
    : 면접고사료 10,000원 환불 (단, 1단계 합격 후 면접고사에 미응시한 지원자는 별도의 면접고사료 환불 없음)
  - 기회균형전형, 지역인재교과(저소득층)전형 이외의 전형 지원자 중 전형료 반환 대상자(국가보훈기본법 제3조 2호에 따른 국가보훈대상자, 국민기초생활보장법 제2조에 따른 수급권자, 수급자, 차상위계층 대상자 또는 자녀 등)은 원서접수 수수료(5,000원)을 제한 금액 환불(증빙서류 제출자에 한하여 반환)
- 『고등교육법』 제34조4 제5항에 따라 입학전형 관련 수입 및 지출에 잔액이 발생할 경우, 당해 연도 4월 30일까지 지원자에게 납부한 입학전형료에 비례하여 반환합니다.
- 전형료 반환은 원서접수 시 작성한 본인 또는 보호자의 계좌번호로 환불되며, 계좌번호 및 예금주명 오류로 인한 불이익은 지원자 본인의 책임이므로 유의하시기 바랍니다. (단, 계좌이체 시 금융수수료는 제외하고 반환합니다.)
  ※ **전형료 반환대상자에 해당되는 경우, 관련된 증빙서류 제출기한은 2026년 9월 7일(월) ~ 2026년 9월 18일(금) 17시**까지며, 지정된 기한 내에 증빙서류 미도착 시 전형료 환불이 불가합니다.

05 이의 신청

- 전형결과와 관련하여 이의를 제기하고자 하는 경우 합격자 발표일로부터 7일 이내에 이의신청서를 작성하여 증빙자료와 함께 우편 및 방문접수해 주시기 바랍니다.
- 이의신청서 양식은 우리 대학 입학 홈페이지(https://ipsi.deu.ac.kr) 공지사항에서 확인하실 수 있습니다.

06 개인정보제공에 대한 동의

개인정보를 제공받는 자	제공받는 자의 개인정보 이용목적	제공하는 개인정보 항목	제공받는 자의 보유 · 이용기간
동의대학교	학적관리	성명, 국적, 주민등록번호, 주소, 전화번호, 휴대 전화번호, 추가연락처, 이메일주소, 수험번호, 출신 고교정보(최종 학력 구분, 고교명, 졸업(예정)연도), 사진	처리목적 달성 시까지
	신입생 오리엔테이션	성명, 학과, 휴대 전화번호, 주소	
	장학대상자 선발	성명, 학과, 주민등록번호, 수험번호, 전화번호, 휴대 전화번호, 추가연락처, 성적(학생부 교과성적, 대학수학능력시험-과목별 표준점수, 등급)	
	학생증 발급	성명, 수험번호, 생년월일, 사진	
	입학 전 강좌 안내	성명, 학과, 휴대 전화번호, 주소	
	통계 작성	성명, 학과, 입학전형, 입학성적, 고교명	
	교내 유인물 발송	성명, 학과, 주소	

- 우리 대학은 대학 입학전형과 학사관리를 위해 위와 같이 개인정보를 수집·이용합니다.
- 수집된 개인정보는 위 이용목적 외의 다른 목적으로 절대 이용하지 않으며, 개인정보처리 목적 달성 시 지체없이 개인정보를 파기합니다.
- 면접고사 시 면접평가의 공정성 및 투명성 제고를 위한 특정 모집단위에서 면접과정의 실시간 영상 송출이 진행될 수 있고, 이때 수집된 개인정보는 해당 목적 이외 절대 이용하지 않으며 목적 달성 이후 지체없이 파기합니다.
- 수능최저학력기준 및 장학금 지급 대상자 확인을 위해 우리 대학 수시모집 지원자는 수능 성적자료의 온라인 제공에 동의하는 것으로 간주합니다.

07 복수지원 관련 사항

1) 복수지원 허용 범위

- 우리 대학의 수시모집 모집전형 중 지원자격 충족 시 복수지원이 가능합니다.

2) 복수지원 금지 사항

- 수시모집에서 6개 전형을 초과하여 지원한 경우 지원자격을 부여하지 않으므로 수험생은 유의하여 지원하시기 바라며, 초과 접수한 모든 전형은 접수취소 처리됩니다.(단, 산업대학 및 전문대학은 제외)

08 기타 유의사항

- 지원자가 모집인원에 미달된 경우에도 지원자의 학력이 대학 수학능력에 현저히 미달되는 자는 입학을 허가하지 않을 수도 있습니다.
- 입학전형에 위조 또는 변조 등 거짓자료를 제출하거나 다른 사람을 대리 응시하게 한 경우, 입학전형의 공정한 시행·관리 및 운영에 부당한 영향을 미치는 행위를 한 경우, 기타 부정한 방법으로 입학한 사실이 판명될 경우 입학허가를 취소할 수 있습니다.
- 2027년 2월 고교 졸업예정자가 당해 연도에 졸업하지 못하는 경우 합격이 취소됩니다.
- 본 모집요강에 명시되지 아니한 사항은 우리 대학 입학관리위원회가 정하는 바에 따릅니다.

2027학년도 동의대학교 수시모집 학생부종합전형 지원자를 위한

학교생활기록부 대체 서류(선택 서류)

[※ 외국 고등학교 졸업(예정)자 및 고등학교 졸업과 동등 이상 학력 인정자(검정고시 출신 포함)에 한해 작성]

지원자 정보	전 형 명			
	모집단위		수험번호	
	성 명		생년월일	

학력정보	검정고시출신자	합격지역		합격일	년 월 일
	외국소재 고교 출신자 및 국내 학력 인정 외국교육기관 출신자	소재국가			
		입 학 일	년 월 일	졸업(예정)일	년 월 일
		학 교 명			

연번	활동명 및 활동기간 (년 월 일 ~ 년 월 일)	활동내용	활동(발행)기관
1			
2			
3			
4			
5			

학교생활기록부 대체 서류 작성 유의사항

▣ 작성방법

1. 활동기간
   - 검정고시출신자 : 고등학교 재학기간에 준하는 기간 중 활동에 참여한 시기
   - 외국소재 고등학교 출신자 및 국내 학력인정 외국교육기관 출신자 : 고등학교 재학기간 중 활동에 참여한 시기
2. 활동내용 : 고등학교 학교생활기록부 내용에 준하는 활동
   - 반드시 작성 유의사항의 제한 내용 확인하여 작성
   - 활동 내용에는 활동(발행) 기관명 기재 금지
3. 작성분량
   - 1개 활동 당 공백 포함하여 **100자 이내 작성**, 폰트는 고딕체 / 글자크기 10포인트
   - 각 연번에 1개 활동, **최대 5개 활동까지** 작성 가능
4. 증빙자료 : A4용지 단면 기준 **5페이지 이내 제출** 가능(축소 / 양면 금지)

▣ 작성 시 유의사항

1. 본 서식은 반드시 사실에 기초하여 본인이 작성하여야 합니다.
2. 기술된 사항에 대한 사실 확인을 요청할 경우 지원자는 적극 협조하여야 합니다.
3. 활동에 대한 증빙서류를 제출하는 경우, 원본 제출이 원칙이며 사본 제출 시 원본대조필하여야 합니다.
4. 허위사실 기재, 기타 부정한 사실 등이 발견될 경우, 불합격 처리되며 합격 이후라도 입학이 취소될 수 있습니다.
5. 공인어학성적 및 수학·과학·외국어 교과에 대한 교외 수상실적을 기재할 경우 평가에서 불이익을 받을 수 있으니, 작성을 금지합니다.

가) 공인어학성적

영어(TOEIC, TOEFL, TEPS), 중국어(HSK), 일본어(JPT, JLPT), 프랑스어(DELF, DALF), 독일어(ZD, TESTDAF, DSH, DSD), 러시아어(TORFL), 스페인어(DELE), 상공회의소한자시험, 한자능력검정, 실용한자, 한자급수자격검정, YBM 상무한검, 한자급수인증시험, 한자자격검정 등

나) 수학·과학·외국어 교과에 대한 교외 수상실적

수 학 : 한국수학올림피아드(KMO), 한국수학인증시험(KMC), 온라인 창의수학 경시대회, 도시대항 국제 수학토너먼트, 국제수학올림피아드(IMO) 등

과 학 : 한국물리올림피아드(KPHO), 한국화학올림피아드(KCHO), 한국생물올림피아드(KBO), 한국천문올림피아드(KAO), 한국지구과학올림피아드(KESO), 한국뇌과학올림피아드, 전국정보과학올림피아드, 국제물리올림피아드, 국제지구과학올림피아드, 국제생물올림피아드, 국제천문올림피아드, 한국중등과학올림피아드 등

외국어 : 전국 초중고 외국어(영어, 중국어, 일본어, 프랑스어, 독일어, 러시아어, 스페인어) 경시대회, IET 국제영어대회, IEWC 국제영어글쓰기대회, 글로벌 리더십 영어 경연대회, SIFEC 전국영어말하기대회, 국제영어논술대회 등

* 위에서 열거된 항목 외에도, 대회 명칭에 수학·과학(물리, 화학, 생물, 지구과학, 천문)·외국어(영어 등) 교과명이 명시된 학교 외 각종 대회(경시대회, 올림피아드 등) 수상 실적을 작성했을 경우 "0점"(불합격) 처리

** '교외 수상실적'이란 학교 외 기관이 개최한 대회 수상실적을 의미하며, 학교장의 참가 허락을 받은 교외 수상실적이라도 작성 시 "0점"(불합격) 처리

6. 학교생활기록부 대체서식에는 고등학교 학교생활기록부에 기재할 수 없는 항목과 「대입제도 공정성 강화방안」(2019.11.28.)에 따른 학생부 주요항목 내 변경사항은 작성할 수 없고, 어학연수 등 사교육 유발요인이 큰 교외 활동의 경우에도 작성이 제한됩니다. 이를 준수하지 않았을 경우 평가에서 불이익을 받을 수 있으니, 작성을 금지합니다.

[학교생활기록부 기재금지 항목]

가. 각종 공인어학시험 참여 사실과 그 성적 및 수상 실적

나. 교과 · 비교과 관련 교내 · 외 대회 참여 사실과 그 성적 및 수상 실적
(학교장의 참가 허락을 받아 참여한 교외 대회인 경우에도 기재 불가)

다. 교외 기관 · 단체(장)등에게 수상한 교외상(표창장, 감사장, 공로상 등도 기재 불가)

라. 교내 · 외 인증시험 참여 사실이나 그 성적

마. 모의고사 · 전국연합학력평가 성적(원점수, 석차, 석차등급, 백분위 등 성적관련 내용 일체) 및 관련 교내 수상실적

바. 논문을 학회지 등에 투고 또는 등재하거나 학회 등에서 발표한 사실

사. 도서출간 사실

아. 지식재산권(특허, 실용신안, 상표 디자인) 출원 또는 등록사실

자. 어학연수, 봉사활동 등 해외 활동실적 및 관련 내용

차. 부모(친인척 포함)의 사회 · 경제적 지위(직종명, 직업명, 직장명, 직위명 등) 암시 내용

카. 장학생 · 장학금 관련 내용

타. 구체적인 특정 대학명, 기관명(기구, 단체, 조직 등 포함), 상호명, 강사명 등

파. 자격증 명칭 및 취득사실

[「대입제도 공정성 강화방안」에 따른 학생부 주요항목 내 변경사항]

가. 방과후학교 활동(수강)내용 미기재

나. 영재·발명교육 실적 대입 미반영

다. 자율동아리 대입 미반영

라. 청소년단체활동 미기재

마. 자율동아리 대입 미반영

바. 소논문 기재 금지

사. 개인봉사활동 실적 대입 미반영
단, 학교교육계획에 따라 교사가 지도한 실적은 대입 반영

아. 진로희망분야 대입 미반영

자. 수상경력 대입 미반영

차. 독서활동 대입 미반영

7. 지원자 성명, 출신고교, 부모(친인척 포함)의 실명을 포함한 사회적·경제적 지위(직종명, 직업명, 직장명, 직위명 등)를 암시하는 내용을 기재할 경우, 평가에 불이익을 받을 수 있으니, 작성을 금지합니다. 또한 활동(발행)기관에만 기관명을 기재해야 하며, 활동내용에는 기관명 기재를 금지합니다.

본인은 학교생활기록부 대체 서식 작성방법 및 유의사항을 숙지했으며, 해당사항 위반에 따른 조치에 대해서는 이의를 제기하지 않겠습니다.

2026 년 월 일 지원자: _____ (인)

동의대학교 총장 귀하

※ 위 내용은 교육부 지침에 따라 변경될 수 있으며, 입학 홈페이지에서 확인할 수 있습니다.

10. 전년도 지원현황 및 전형결과(수시모집)

01 학생부교과(일반고교과전형, 특성화고전형)

단과대학	모집단위	일반고교과전형								특성화고전형					
		모집인원	지원인원	경쟁률	충원합격인원(후보순위)	전 모집단위(12과목 석차등급) 한의예과(반영교과 전과목 석차등급)				모집인원	지원인원	경쟁률	충원합격인원(후보순위)	학생부교과성적(12과목 석차등급)	
						최초합격자		최종등록자						최초합격자	최종등록자
						평균	70%컷	평균	70%컷					평균	평균
인문사회과학대학	국어국문학과	34	132	3.88	76	3.55	3.91	4.38	4.66	2	8	4.00	2	1.87	2.16
	중어중국학과	19	99	5.21	53	3.75	4.08	4.77	5.33	3	23	7.67	12	3.05	4.10
	일본학과	38	225	5.92	111	3.24	3.50	4.15	4.50	6	43	7.17	17	1.52	2.38
	영어영문학과	28	121	4.32	92	3.35	3.58	4.94	5.33	3	13	4.33	8	1.55	2.49
	문헌정보학과	33	158	4.79	113	3.02	3.25	3.96	4.16	2	10	5.00	3	1.16	1.70
	평생교육상담학과	26	56	2.15	30	3.60	3.91	4.95	5.50	2	8	4.00	3	1.74	2.33
	심리학과	23	131	5.70	92	2.63	2.70	3.67	4.08	2	17	8.50	3	1.75	2.41
	아동학과	25	111	4.44	72	3.89	4.08	4.98	5.41	2	13	6.50	5	2.91	3.58
	유아교육과	8	46	5.75	6	2.84	3.08	3.94	3.91	1	9	9.00	2	-	-
	광고홍보학과	37	219	5.92	98	3.14	3.33	3.86	4.08	2	34	17.00	2	2.08	2.33
	미디어커뮤니케이션학과	46	236	5.13	122	2.72	3.00	3.39	3.58	5	37	7.40	22	1.77	2.98
	법학과	26	106	4.08	72	2.93	3.16	3.98	4.16	2	7	3.50	2	2.70	3.58
	경찰행정학과	40	281	7.03	82	2.45	2.66	2.93	3.16	-	-	-	-	-	-
	소방방재행정학과	30	147	4.90	40	2.92	3.10	3.32	3.50	2	18	9.00	1	1.24	1.53
	행정학과	28	167	5.96	84	2.99	3.16	3.94	4.25	2	20	10.00	6	1.99	2.75
	사회복지학과	40	292	7.30	119	3.05	3.33	3.80	4.08	3	24	8.00	7	1.74	2.24
	디지털콘텐츠학과	33	133	4.03	75	3.31	3.58	4.15	4.33	2	16	8.00	9	1.04	2.83
상경대학	금융경영학과	30	201	6.70	65	3.71	4.08	4.53	4.91	5	15	3.00	7	2.53	3.89
	재무부동산학과	28	129	4.61	36	4.37	4.75	5.10	5.50	4	11	2.75	7	2.70	4.35
	무역학과	36	128	3.56	71	3.54	3.83	4.57	5.00	4	10	2.50	6	2.33	3.04
	유통물류학과	30	108	3.60	44	4.35	4.58	5.02	5.33	5	47	9.40	3	2.78	2.99
	스마트항만물류학과	17	62	3.65	21	3.89	4.16	4.44	4.66	4	12	3.00	8	1.99	3.37
	창업투자경영학과	17	48	2.82	15	4.18	4.33	4.55	4.91	2	8	4.00	1	3.08	3.70
	경영학과	52	374	7.19	180	2.87	3.10	3.76	4.00	5	55	11.00	11	1.61	2.11
	회계학과	34	98	2.88	63	3.66	4.00	4.74	5.08	10	31	3.10	21	2.33	3.44
	경영정보학과	25	97	3.88	48	3.90	4.25	4.86	5.08	3	13	4.33	6	2.49	3.72
	국제관광경영학과	37	154	4.16	75	3.73	4.00	4.54	4.91	3	14	4.67	1	1.83	2.33
	호텔·컨벤션경영학과	35	162	4.63	73	3.54	3.83	4.67	4.91	3	20	6.67	9	1.72	3.74
	외식경영학과	25	102	4.08	44	3.92	4.16	4.57	4.91	3	27	9.00	6	1.69	2.69
의료·보건·생활대학	간호학과	57	386	6.77	97	1.92	2.08	2.23	2.33	-	-	-	-	-	-
	간호학과 [지역인재교과(저소득층)전형]	3	25	8.33	2	2.30	2.50	2.58	2.58	-	-	-	-	-	-
	임상병리학과	32	196	6.13	50	2.71	3.00	3.11	3.25	-	-	-	-	-	-
	치위생학과	21	147	7.00	17	2.99	3.16	3.26	3.41	-	-	-	-	-	-
	방사선학과	15	182	12.13	32	2.23	2.33	2.61	2.83	-	-	-	-	-	-
	의료경영학과	33	149	4.52	77	3.26	3.50	3.97	4.25	-	-	-	-	-	-
	물리치료학과	23	186	8.09	41	2.23	2.41	2.59	2.75	-	-	-	-	-	-
	식품영양학과	25	163	6.52	87	3.10	3.33	4.16	4.33	3	25	8.33	12	1.61	2.66
	응급구조학과	18	226	12.56	37	2.95	3.08	3.36	3.58	2	41	20.50	8	1.04	2.83
한의과대학	한의예과	**9**	184	20.44	18	1.05	1.06	1.11	1.12	**-**	-	-	-	-	-
	한의예과 [지역인재교과전형]	**17**	184	10.82	11	1.13	1.15	1.18	1.20	**-**	-	-	-	-	-
	한의예과 [지역인재교과(저소득층)전형]	**1**	19	19.00	3	-	-	-	-	**-**	-	-	-	-	-
공과대학	기계공학과	65	313	4.82	160	3.43	3.66	4.21	4.50	4	36	9.00	12	1.27	2.62
	로봇공학과	19	72	3.79	41	4.24	4.58	5.46	5.66	4	11	2.75	7	2.41	3.91
	자동차공학과	20	97	4.85	48	3.82	4.08	4.62	4.75	3	22	7.33	9	2.16	2.95
	조선해양공학과	23	77	3.35	34	4.00	4.25	4.57	4.83	4	18	4.50	14	2.70	4.32
	신소재공학과	27	89	3.30	62	3.61	3.91	4.91	5.00	2	8	4.00	6	2.12	4.75
	건축학과(5년제)	30	150	5.00	89	3.12	3.25	3.86	4.25	2	20	10.00	7	1.12	2.54
	건축공학과	45	162	3.60	74	3.84	4.25	4.71	5.16	8	23	2.88	12	2.21	3.34
	토목공학과	30	98	3.27	60	3.98	4.25	4.76	5.25	5	17	3.40	8	2.61	3.37
	도시공학과	18	53	2.94	28	4.11	4.50	5.03	5.33	3	9	3.00	5	2.83	4.72
	환경공학과	20	54	2.70	34	4.07	4.25	4.71	5.00	5	22	4.40	9	2.36	3.76
	화학공학과	34	77	2.26	43	3.70	3.91	4.64	4.83	3	10	3.33	6	2.10	2.96
	화장품공학과	20	145	7.25	42	3.77	3.91	4.35	4.66	3	17	5.67	4	1.41	2.24
	의생명공학과	30	112	3.73	70	3.45	3.75	4.42	4.75	3	7	2.33	4	3.35	5.30
	바이오의약학과	30	107	3.57	77	3.48	3.66	4.48	4.66	3	20	6.67	13	1.30	4.74
	식품공학과	30	108	3.60	50	3.64	3.83	4.35	4.50	3	15	5.00	7	1.88	3.08
	산업경영빅데이터공학과	26	77	2.96	44	4.30	4.58	5.13	5.58	2	5	2.50	3	3.03	5.08
	전기공학과	55	289	5.25	109	3.56	3.75	4.20	4.41	5	35	7.00	19	1.52	3.09
	전자공학과	39	125	3.21	86	3.56	3.83	4.45	4.83	5	18	3.60	11	1.58	3.12
	첨단에너지공학과	18	40	2.22	22	4.76	5.08	6.27	6.83	2	6	3.00	4	3.04	5.37
소프트웨어융합대학	소프트웨어융합대학	174	356	2.05	182	3.82	4.16	4.97	5.50	35	93	2.66	50	2.20	3.40
예술디자인체육대학	패션디자인학과	22	136	6.18	71	3.17	3.33	3.97	4.16	4	24	6.00	10	1.91	2.74
	영화학과	22	79	3.59	35	3.28	3.58	3.91	4.25	2	7	3.50	0	2.75	2.75
	K-뷰티학과	13	121	9.31	44	3.14	3.33	3.67	3.75	5	27	5.40	14	2.24	4.41
동의지천교양대학	자유전공	30	209	6.97	58	2.85	3.08	3.58	3.83	4	24	6.00	12	1.93	3.41

※ 모집인원 1명의 경우 비공개

02 학생부종합(학교생활우수자(면접)전형, 지역인재종합전형)

단과대학	모집단위	학교생활우수자(면접)전형 최종등록자										지역인재종합전형 최종등록자							
		모집인원	지원인원	경쟁률	충원합격인원(후보순위)	서류평가(평가영역별 평가척도(5개) 평균)			면접고사(평가영역별 평가척도(5개) 평균)		학생부교과성적(계열별 전과목 석차등급)	모집인원	지원인원	경쟁률	충원합격인원(후보순위)	서류평가(평가영역별 평가척도(5개) 평균)			학생부교과성적(계열별 전과목 석차등급)
						공동체역량	학업역량	전공적합성	학업역량	전공적합성	평균					공동체역량	학업역량	전공적합성	평균
인문사회과학대학	국어국문학과	4	9	2.25	0	2.00	2.37	2.25	2.37	2.00	6.02	8	21	2.63	9	2.57	2.92	3.07	5.95
	중어중국학과	4	9	2.25	4	3.33	3.16	2.33	2.16	2.00	7.22	8	15	1.88	7	2.66	3.66	3.66	7.24
	일본학과	6	32	5.33	2	2.16	3.00	2.33	1.58	1.50	6.03	8	48	6.00	18	2.50	2.71	2.07	5.67
	영어영문학과	4	14	3.50	1	2.62	2.75	3.37	1.62	2.00	5.45	8	22	2.75	13	3.16	3.00	3.16	5.70
	문헌정보학과	6	19	3.17	7	2.25	3.58	2.50	1.83	1.50	6.30	6	23	3.83	3	2.41	2.50	2.25	5.35
	평생교육상담학과	5	12	2.40	3	2.80	3.50	3.70	3.40	3.40	6.52	5	10	2.00	0	2.50	2.60	1.90	6.39
	심리학과	4	35	8.75	4	2.25	2.50	2.12	1.75	1.87	5.75	4	33	8.25	12	2.75	2.37	2.25	5.81
	아동학과	4	18	4.50	3	2.87	3.00	2.12	1.87	2.00	6.96	7	16	2.29	9	2.25	2.91	2.41	5.70
	유아교육과	5	44	8.80	6	2.30	2.90	1.80	1.90	1.70	5.74	5	46	9.20	8	2.10	2.10	1.70	5.07
	광고홍보학과	6	40	6.67	6	2.25	3.16	1.83	2.00	1.50	6.06	7	61	8.71	0	1.92	2.57	1.71	5.41
	미디어커뮤니케이션학과	8	72	9.00	5	2.12	2.93	1.50	2.50	2.00	5.54	8	84	10.50	9	1.81	2.25	1.37	5.19
	법학과	5	24	4.80	6	2.10	3.00	2.10	2.00	1.50	6.02	5	27	5.40	8	2.10	2.50	2.20	5.43
	경찰행정학과	14	162	11.57	8	1.78	2.39	2.10	1.67	1.50	4.51	14	202	14.43	15	1.82	2.50	2.03	4.47
	소방방재행정학과	7	44	6.29	3	2.35	2.42	1.42	2.28	2.07	5.05	7	72	10.29	11	2.21	2.21	2.07	4.99
	행정학과	5	17	3.40	5	2.80	3.30	3.00	2.30	1.90	5.66	6	29	4.83	7	2.60	3.10	2.30	5.94
	사회복지학과	9	51	5.67	3	2.27	2.16	1.66	1.72	1.55	5.93	9	80	8.89	16	2.27	2.50	1.88	5.90
	디지털콘텐츠학과	6	26	4.33	5	2.08	2.75	2.25	2.83	2.25	5.28	6	18	3.00	11	1.83	3.75	2.66	6.14
상경대학	금융경영학과	5	14	2.80	3	1.90	2.40	1.60	2.30	2.40	6.26	8	30	3.75	18	1.92	2.42	2.07	6.03
	재무부동산학과	4	9	2.25	0	2.33	2.66	2.00	2.16	1.83	7.61	7	12	1.71	5	1.87	2.37	1.87	6.48
	무역학과	5	12	2.40	3	2.80	3.10	4.40	2.90	3.20	5.66	8	29	3.63	18	3.68	3.87	2.62	6.81
	유통물류학과	5	12	2.40	2	3.10	3.70	3.90	2.70	2.50	6.18	8	25	3.13	12	3.25	3.37	3.37	6.47
	스마트항만물류학과	3	6	2.00	0	2.83	3.16	3.16	2.16	2.00	6.36	4	9	2.25	5	2.83	3.33	4.00	6.73
	창업투자경영학과	4	11	2.75	1	2.87	2.87	2.12	2.25	2.00	6.91	5	12	2.40	5	2.50	2.87	2.62	7.48
	경영학과	12	47	3.92	13	2.16	2.54	2.79	2.79	2.70	5.98	14	92	6.57	30	2.42	2.46	2.67	5.70
	회계학과	5	13	2.60	3	2.90	3.10	2.50	2.50	2.20	5.58	9	30	3.33	19	2.77	2.83	2.77	4.91
	경영정보학과	4	12	3.00	5	2.62	3.75	3.50	2.12	2.12	6.34	6	14	2.33	7	1.91	2.66	2.41	5.49
	국제관광경영학과	8	18	2.25	6	3.12	3.56	3.12	2.31	1.93	6.05	8	32	4.00	19	2.81	3.50	2.75	6.47
	호텔·컨벤션경영학과	9	25	2.78	3	2.94	3.00	2.72	2.55	2.50	4.95	9	46	5.11	15	1.61	2.05	2.16	5.24
	외식경영학과	7	23	3.29	3	2.42	3.21	2.28	2.00	1.57	4.89	7	27	3.86	5	2.50	2.20	2.20	3.73
의료·보건·생활대학	간호학과	15	357	23.80	10	2.16	2.00	1.56	2.20	2.20	3.69	15	309	20.60	16	2.16	2.03	1.83	3.56
	임상병리학과	9	92	10.22	1	2.77	2.27	2.05	2.27	2.11	4.88	9	93	10.33	23	2.66	2.66	2.27	4.36
	치위생학과	9	78	8.67	4	1.83	2.38	1.77	2.27	2.00	5.33	11	84	7.64	3	2.00	2.13	1.45	5.18
	방사선학과	8	95	11.88	2	2.25	2.37	1.87	2.25	2.18	4.38	4	49	12.25	0	2.75	3.00	1.62	4.61
	의료경영학과	6	28	4.67	3	1.83	2.41	2.25	1.75	1.83	6.36	6	25	4.17	7	1.75	2.58	2.25	5.60
	물리치료학과	7	145	20.71	2	2.21	2.42	1.50	1.71	1.57	4.13	7	218	31.14	9	1.64	2.42	1.28	4.19
	식품영양학과	7	33	4.71	4	2.07	2.71	2.00	2.71	2.21	6.03	7	34	4.86	4	1.85	2.14	1.71	4.73
	응급구조학과	4	42	10.50	1	1.62	2.12	1.50	2.37	2.00	5.86	4	36	9.00	8	2.00	2.87	1.62	5.41
한의과대학	한의예과	9	329	36.56	4	1.11	1.11	1.22	1.61	1.38	1.33	-	-	-	-	-	-	-	-
공과대학	기계공학과	11	41	3.73	3	2.09	2.45	2.00	2.27	2.31	6.36	13	60	4.62	18	2.37	2.91	2.20	6.04
	로봇공학과	2	3	1.50	0	2.00	2.00	2.75	1.00	1.00	6.60	4	9	2.25	1	2.12	2.50	2.12	6.85
	자동차공학과	5	11	2.20	2	2.40	2.70	3.00	2.30	2.00	6.36	5	23	4.60	13	2.62	2.50	2.75	6.25
	조선해양공학과	5	12	2.40	0	2.30	2.50	3.00	2.20	1.70	5.48	4	15	3.75	11	2.50	2.83	2.33	6.10
	신소재공학과	5	14	2.80	6	3.00	3.50	3.00	3.50	3.33	6.65	5	15	3.00	10	2.40	3.10	3.10	6.89
	건축학과(5년제)	7	42	6.00	10	2.64	2.42	1.64	3.07	2.64	6.12	4	37	9.25	2	2.25	1.75	2.00	4.44
	건축공학과	8	14	1.75	2	2.83	3.41	3.00	3.41	3.16	6.42	8	29	3.63	16	2.50	3.12	2.81	6.43
	토목공학과	6	13	2.17	2	2.80	3.00	3.40	2.80	2.40	6.56	8	17	2.13	9	3.37	4.00	3.93	7.49
	도시공학과	4	8	2.00	1	2.33	3.00	2.83	1.50	1.50	6.89	4	9	2.25	5	2.83	2.83	3.16	5.83
	환경공학과	3	9	3.00	2	2.00	2.50	1.50	1.50	1.50	6.09	6	15	2.50	8	2.66	3.50	2.83	6.70
	화학공학과	4	14	3.50	1	2.25	3.12	2.75	2.00	2.00	5.95	3	10	3.33	7	2.50	3.25	2.25	6.72
	화장품공학과	3	14	4.67	2	2.16	3.50	2.83	2.16	2.16	7.31	3	13	4.33	10	3.00	3.75	3.00	7.37
	의생명공학과	4	9	2.25	2	2.75	3.37	2.50	3.25	2.87	6.55	6	17	2.83	11	2.00	2.25	2.00	6.09
	바이오의약학과	4	9	2.25	0	2.00	3.37	2.37	2.75	2.12	6.09	6	24	4.00	18	2.12	3.00	2.00	6.07
	식품공학과	4	10	2.50	1	2.37	2.50	2.62	2.25	2.25	6.36	6	18	3.00	11	2.66	2.91	3.41	6.50
	산업경영빅데이터공학과	5	10	2.00	2	3.25	3.50	3.25	2.00	2.25	7.39	5	10	2.00	4	2.80	3.40	3.50	7.26
	전기공학과	9	24	2.67	5	3.00	4.05	3.27	2.38	2.50	5.07	9	29	3.22	6	2.88	3.22	2.83	5.50
	전자공학과	6	11	1.83	2	2.00	3.33	3.66	3.00	3.33	5.07	8	29	3.63	6	2.68	2.56	2.56	6.19
	첨단에너지공학과	4	11	2.75	0	3.16	3.66	3.66	2.33	2.16	7.12	4	10	2.50	5	3.00	3.50	4.16	7.42
소프트웨어융합대학	소프트웨어융합대학	40	62	1.55	2	2.97	3.40	2.90	2.59	2.42	6.43	45	76	1.69	31	2.93	3.19	3.04	6.22
예술디자인체육대학	패션디자인학과	7	35	5.00	5	2.92	2.42	2.28	2.57	1.85	5.64	5	26	5.20	0	2.30	2.50	1.80	6.15
	체육학과	10	78	7.80	4	2.05	2.40	1.60	2.70	2.55	5.28	-	-	-	-	-	-	-	-
	레저스포츠학과	11	57	5.18	3	1.81	2.45	1.59	2.54	2.22	6.07	-	-	-	-	-	-	-	-
	영화학과	3	7	2.33	0	2.66	3.00	2.16	1.50	1.00	6.13	3	6	2.00	2	2.50	3.50	2.50	4.94
	K-뷰티학과	5	49	9.80	0	2.20	2.40	1.80	1.50	1.00	6.12	5	32	6.40	9	2.00	2.30	2.30	5.85

❷ 동의대

부산의 중심! 어디서든 편하게!

지하철2호선 동의대역

부산의 중심 **서면/전포의 인프라**와
지하철2호선과 연결되는 **교내 순환버스 시스템**으로
쉽고 편리하게 동의대를 만날 수 있다는 거 알지!

※ 서면역-동의대역(지하철 2호선) : 약 **6**분
※ 부산서부버스터미널(사상역)-동의대역 : 약 **12**분
※ 부산역(KTX, SRT)-동의대역 : 약 **20**분
※ 김해공항(공항역)-동의대역 : 약 **23**분

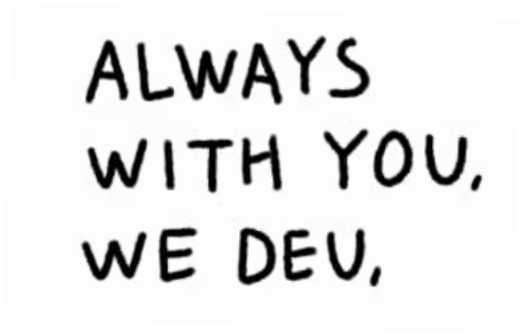

동의대학교
DONG-EUI UNIVERSITY

47340 부산광역시 부산진구 엄광로 176
입학상담 051-890-4378~89. 1012~14
ipsi.deu.ac.kr